

2024 YEREL SEÇİMLERİ
POLİTİKALARI ve PROJELERİ

**ŞİŞLİ'NİN
GELECEK İÇİN
BİR PLANI VAR**

ŞEHİR PLANCISI

**RESUL
EMRAH
ŞAHAN**

ŞİŞLİ BELEDİYE BAŞKAN ADAYI



**İSTANBUL'UN
KALBİ ŞİŞLİ'DE
ATACAK**

2024 YEREL SEÇİMLERİ
POLİTİKALARI ve PROJELERİ

ŞİŞLİ'NİN GELECEK İÇİN BİR PLANI VAR



1 DAYANIKLI 18

1.1. Planlama 22

- Şişli'nin Gelecek Planları 27
- Şişli Vizyon 2050 Strateji Belgesi 27
- Kentsel Tasarım Rehberi 28

1.2. Afet Yönetimi 30

- Şişli Afet Eylem Planı 34
- Her Kesime Yönelik Afet Eğitimleri 35
- Tahliye Koridorlarının Açık Tutulması 35
- Deprem Duyarlı Parklar 36
- 5 Yılda 5000 Afet Gönüllüsü 36
- Okul Binaları Deprem Risk Analizi 36
- Şişli Afet Yönetim Merkezi (AYÖM) 38

1.3. Kentsel Dönüşüm 40

- Güçlendirme Projeleri 47
- Kentsel Dönüşüm Projeleri 48
- Kentsel Dönüşüm Danışma Ofisi 50
- Mülkiyet Sorunları Çözüm Çalışması 50

2 YAŞANABİLİR 54

2.1. Kamusal Mekânlar 58

- Yaya Durağı 63
- Kurtuluş Meydanı 65
- Bomonti Yaşam Alanı 67
- Halide Edip Adıvar Camii ve Çevresi Düzenleme 68
- Yürümeği Teşvik Eden Tabelalar 69
- Prof. Dr. Ayşe Afet İnan Yaşam Merkezi 69
- Dolmabahçe Gazhane Düzenlemesi 71
- Bizim Sokak 72

2.2. Ulaşım 74

- Trafiği Sakinleştirme 79
- Yol Yayalaştırma 80
- Güvenli Sürüş Koridoru (Mikrobolite Güzergâhları) 81
- Şişli'nin Prestij Caddeleri 82
- Cadde Düzenleme Projeleri 84
- Otopark Projeleri 88
- Otomatik Park Sistemleri 87
- Elektrikli Mekik Servisi 87

2.3. Kentsel Teknik Altyapı 88

- Altyapı Koordinasyon Birimi 93
- Akıllı Kent Modeli Uygulaması 93
- ŞİŞLİBİZİM Uygulaması 93

2.4. Spor 94

- Açık-Kapalı Yeni Spor Alanları 99
- Sportif Yetenek Seçimi ve Ölçüm Analizi 101
- Şişli E-Spor Haftası 101
- Parkta Spor Saati 101
- Şişli Spor Turnuvaları 102
- Cep Parklarında Emekli Sporcularla Spor Saati 102
- Gece Koşuları 102
- Kadınlara Özel Spor Saatleri 103
- Yapay Zekâ Tabanlı Antrenman Asistanı ve Spor Topluluğu 103

2.5. Güvenlik 104

- Güvenle Geç, Güvenli Geç 109
- Aydınlık Şişli 109

2.6. Ekonomi 110

- Uluslararası Fuar, Kongre, Festival ve Etkinlikler 115
- Şişli Ekonomik Değer Yaratma Ofisi 115
- Şişli Kent Kafe/Büfe İşletme Modeli 115
- Şişli Tezgâh 116
- Şişli Yeşil ve Döngüsel Ekonomiye Geçiş Destek Birimi 116
- Evde Kapsamlı Sağlık ve Bakım Hizmeti 117



3.1. Atık Yönetimi 122

- Atık Yönetim Planı 127
- Temiz Şişli Hareketi 127
- Akıllı Atık Toplama Sistemi 127
- Sokak Temiz Mobil Uygulaması 128
- Konteyner Sayısının Artırılması 129
- Temiz Kutu 129
- Depozito İade Sistemi İle Uyumlu Atık Yönetimi 129

3.2. Ekoloji, İklim ve Enerji 130

- Sürdürülebilirlik Ofisi 135
- Şişli İklim ve Çevre Platformu 135
- İleri Dönüşüm Atölyeleri ve Pazarları 136
- Yeşil Çatı 136

3.3. Yeşil Alan 138

- Cep Park 143
- Feriköy Kent Parkı 144
- Mahalle Parkı 145

EŞİTLİKÇİ, DAYANIŞMACI ve GÜÇLÜ 146

4.1. Yoksulluk ve Dayanışma 150

- Sosyal Hizmet Odaklı Ev Ziyareti Programı 156
- İstanbul Kart Şişli 156
- Eşya Paylaşım Dükkânı 157
- Çamaşırhane 157
- Mahalle Etkinlik Salonu 157
- Öğrenci Evlerine Fatura Desteği 158
- Bir Öğün Bizden 158
- Okula Başlıyorum Destek Paketi 158
- Merkez Mahallesi Muhtarlık Binası ve Mahalle Evi 158

4.2. Çocuk 160

- Çocuk Oyun Merkezleri (SOBE) 166
- Şişli'nin Bebekleri: Yenidoğan ve Aile Destek Merkezi 168
- Çocuğum Büyüyor Giysi Değişim Programı 168
- Çocuklar için Düzenli Diş ve Genel Sağlık Taraması 169
- Çocuk ve Ergen Ruh Sağlığı Merkezi 169
- Şişli Bilim Merkezleri (12-18 Yaş) 169
- Kreş 170

4.3. Genç 172

- Şişli'ye Hoş Geldin: Gençlik Bilgilendirme Masası 178
- Bi'TIK: Gençlere Online Destek 178
- Yeni Evlenenlere Eğitim ve Destek Programı 178
- Ücretsiz Kamp Programı: Bi'Kamp Molası 179
- Esentepe Gençlik Merkezi 180

4.4. Kadın 182

- Eşitlik Birimi 187
- Kadın Sığınmaevi 187
- Mobil Kadın Sağlığı Hizmeti 187
- Kadın Kooperatifçiliği Birimi 187

4.5. Yaşlı 188

- Prof. Kuşaklar Arası Etkileşim Programı 193
- Yaşlı Dostu Ev: Tadilat Hizmeti 193
- Yaşlı Destek Hattı 193
- Geleceğe Sağlıklı Adımlar Programı 193
- Dr. Müfide Küley Yaşlı ve Engelli Bakımevi 195

4.6. Sağlık 196

- Şişli İyi Yaşam Merkezi 200
- Mobil Sağlık Tarama Aracı 201
- Şişli Bağımlılıkla Mücadele Platformu 201

4.7. Eğitim 202

- Konuşan Kafe 208
- Şişli Eğitim Platformu 208
- Kariyer ve Yetkinlik Yönetim Merkezi- KAYEM 209

4.8. Engelli 210

- Erişilebilir Ev: Evde Tadilat Hizmeti 215
- Prof. Dr. Müfide Küley Yaşlı ve Engelli Bakımevi 217

4.9 Şişli'de Birlikte Yaşam 218

- Şişli'de Birlikte Yaşamı Koruma ve Geliştirme Programı 223
- Şişli'de Çok Kültürlü Basın Yayın Desteği 223
- Şişli Karnavalları 223
- İbadethanelere Kesintisiz Hizmet 224
- Tüm İnanç Gruplarına Eşit Hizmet 224
- Cemevi 225
- Roman Kadınlar Üretimle Güçleniyor 225
- Mesleki Eğitim ve Güvenceli İstihdam Programları 225
- Ayrımcılığa Karşı Okul Çalışması 225

4.10 Hayvan Dostlarımız 226

- Engelli Hayvan Sahiplendirme Programı ve Engelli Hayvan Geçi Barınma Alanı 231
- Minik Dostlar Mezarlığı 231
- Şişli İş Köpekleri Enstitüsü ve Eğitimlik Sertifika Programı 231

YENİLİKÇİ ve **5** YARATICI 232

5.1. Turizm 236

- Şişli Sürdürülebilir Turizm Programı 242
- Şişli Turizm Gözlemevi ve Şişli Turizm Hizmet Kooperatifi 242
- Şişli Turizm Platformu 242
- Yerel İstihdam Destek Programı 242
- Adım Adım Şişli - Şişli Tematik Kültür Rotaları 243
- Mirasım Yerelden Küresele 243

5.2. Kültürel Miras 244

- İSKİ Su Şatosu Kütüphanesi ve Kültürel Miras Merkezi 249
- Çok Kültürlü Kentler Ağı 250
- Birlikte Yaşam Ajandası 250

5.3. Kültür – Sanat 252

- Müzik Sokakta 257
- Şişli Kültür Sanat Danışma Kurulu 257
- Özel Tiyatrolarda Halk Günü Uygulaması 257
- Şişli Kayıta: Kayıt Stüdyosu ve Performans Alanı 257
- Haldun Dormen Kültür Merkezi 259
- Şişli Genç Sinema Festivali 260
- Sine-Kart 260
- Şişli Sinema Akademisi 260
- Şişli Yerel Sanatçı Yetiştirme Programı 261
- Şişli'nin Sesleri Festivali 261
- Şişli Kültür Sanat Merkezleri İş Birliği Haritası 261

5.4. Yaratıcı Endüstriler – Girişimcilik 262

- Şişli Yatırım ve Girişimcilik Destek Ofisi 267
- Şişli-Milano-Roma Hattı – 4.0 Dijital Moda Tasarım Merkezi 267

DEMOKRATİK ve **6** ŞEFFAF 268

6.1. Birlikte Yönetim 272

- Çözüm Merkezleri ve Saha Ekipleri 279
- Muhtar Meclisi 279
- Mahalleden Sorumlu Müdür/Meclis Üyesi Sistemi 280
- Şişli Sivil Toplum Koordinasyon Ofisi 280
- Katılımcı Bütçe ve Adil Bütçeleme 280
- Yerel İstihdam Destek Programı 281
- Şişli Gönüllü Programı 281

6.2. Verinin Demokratikleşmesi 282

- Şişli Açık Veri Platformu 287
- Şişli Güncel 287

6.3. Şişli'ye Dinamik Kadro, İşçiye İnsanca Yaşam 288

- Belediye Akademisi 293
- Şişli'de Personel için Refah, Halk için Refah 293



1982 yılında Ankara'da doğdum. 2005 yılında Mimar Sinan Güzel Sanatlar Üniversitesi'nden mezun oldum.

Çalışma hayatıma 2005 yılında İBB'de şehir plancısı olarak başladım. Kentsel planlama ve tasarım projeleriyle geçen kariyerime İstanbul Planlama Ajansı Başkanlığı ve Bimtaş Yönetim Kurulu Başkanlığı görevlerinde bulundum.

Şişli Belediye Başkan Yardımcısı olarak kentsel dönüşüm ve afet yönetimi gibi önemli projelerde yer aldım. İstanbul 2050 Vizyon ve Şişli Afet Yönetim Planları'nın hazırlanmasına öncülük ettim.

2024 yerel seçimlerinde, hayatımın önemli kısmını geçirdiğim Şişli'nin sorunlarına çözüm planları sunmak için Şişli Belediyesi başkan adayiyım.



Tüm tarihsel ve kültürel zenginliği, ekonomik kapasitesi ve jeopolitik konumuyla küresel ölçekte güçlü bir kent olma hedefi ve "İstanbul'un Gelecek için Bir Planı var!" şiarıyla çıkılan yolun bir parçası olarak Şişli, hem "Başka Bir İstanbul Hayali"ni gerçekleştirirken en büyük katkıyı sağlayabilecek hem de kendi ölçeğindeki kentlere rehber olabilecek güce sahiptir.

Şişli, kültürel çeşitlilikle örülü tarihsel birikimini bugüne ve geleceğe taşıırken zamanın ruhunu yakalayan, İstanbul'u kendiliğinden yansıtan ve geleceği inşa edecek deneyime sahip bir buluşma noktasıdır. Kentsel belleği, mekansal konumu ve ekonomideki rolü ile yurttaşların gündelik yaşamına ve geleceğine dokunan bir etkiye haizdir. Şişli'nin sahip olduğu potansiyeli doğru yönlendirmeyi ve Şişli'yi her alanda lider bir kent haline getirmeyi önceliyoruz. Şişli'nin merkezi ve stratejik önemini hatırlatan, örnek politika ve projeleri geliştirerek, uygulayan, yol gösterici bir yerel yönetim anlayışını hayata geçireceğiz.

Bu bağlamda en temel aracımız güçlü iletişim olacak. Samimi ve dayanışmacı bir yöntem benimseyeceğiz. Adımlarımızı işbirlikleri içerisinde üretmek atacak; yaşam standartlarını iyileştirip yükseltecek insan ve doğa odaklı, çevreci projelerle politikalarımızı somutlaştıracağız. Çünkü biz inanıyoruz ki, güçlü bir liderlik sadece bir kurumdan, yöneticiden ya da disiplinden değil müştereklerin çoğalmasıyla doğar.

Doğru bir siyasi perspektifle ve akılcı bir yönetim biçimiyle ele alındığında Şişli'nin geleceğin kentleri arasında yer alacağına dair hiçbir şüphe taşımıyoruz. Bu irade ile Şişli için ulaşılmaması amaçlanan 6 ana hedef doğrultusunda bir çerçeve oluşturduk. Bu hedeflere ulaşmak için geçilmesi gereken yolları, takip edilmesi gereken yöntemleri ve Şişli'nin bu güzergahtaki imkanlarını ve sınırlarını biliyoruz.

Dinamik, ilham veren ve öncü bir Şişli için gelin birlikte yola çıkalım!

Resul Emrah Şahan

NASIL BİR ŐİŐLİ?

● DAYANIKLI



● YAŐANABİLİR



● YEŐİL



● EŐİTLİKŐİ,

● DAYANIŐMACI ve GÜŐLÜ



● YENİLİKŐİ ve YARATICI



● DEMOKRATİK ve ŐEFFAF



1 DAYANIKLI

PLANLAMA
AFET YÖNETİMİ
KENTSEL DÖNÜŞÜM



AMAÇ

Kapsamlı bir vizyon planı oluşturmak amaçlanmaktadır. Bu doğrultuda deprem ve diğer afet riskleri karşısında dayanıklı ve dirençli bir Şişli için konut ve diğer yapı stokunun güçlendirilmesi hedeflenmektedir. Risk altındaki yapı stokunun hızlı yenilenmesine yönelik uygulanabilir ekonomik modeller geliştirilerek desteklenecektir. Afet sonrası ihtiyaçlara cevap verecek nitelikte ve güçlü bir mekânsal iyileştirme stratejisinin hayata geçirilmesi amaçlanmaktadır.

PLANLAMA

PLANLAMA

SÖYLEM

“

Geleceđi bugünden kurgulamanın temel aracı planlamadır. Ancak gelecek vizyonuyla yapılmıř planlar kentleri daha yařanabilir kılar. Günümüz ihtiyaçlarına yanıt vermeyen imar planlarını yenileyeceđiz. Özellikle afetlerin kentte ve hayatta oluřturduđu olumsuz etkilerini acı bir řekilde tecrübe ettiđimiz bu son dönemde, kentsel dönüşümün temelini de oluřturacak olan imar planlarının kalan etaplarını hızlı bir řekilde tamamlayacađız.

”

PLANLAMA

VERİ

Şişli ilçesi **1060 hektar** yüzölçümüne sahiptir.

Bu alanın **395 hektarlık** kısmında yeni imar planı hazırlanmış ve onaylanmıştır.

130 hektarlık kısmında **üst ölçekli plan (nazım imar planı)** hazırlanmış ancak henüz uygulama imar planı yapılmamıştır.

155 hektarlık alan kentsel ve tarihi sit alanıdır. Bu alanda herhangi bir imar planı bulunmamaktadır.

380 hektarlık bölümünde imar planının yeniden yapılması gerekmektedir.

PLANLAMA

POLİTİKA

Afet odaklı imar planının hazırlanarak kentsel yenilemenin hızlandırılması

Sit alanlarında koruma-kullanma dengesini gözetilen bir imar planının hazırlanması

Sit alanlarında kentsel tasarım rehberi aracılığıyla kültür varlıklarının algılanabilir hâle getirilmesi

Geleceğin kenti vizyonu çerçevesinde mekânın ve kentsel arazinin yeniden tasarlanması

Kentsel donatının artırılması

Kamusal alanlar kullanım kararlarının ihtiyaçlar doğrultusunda yeniden belirlenmesi

Alan esasına dayanan plan kararlarının getirilerek daha nitelikli barınma alanlarının oluşturulması

Planlama çalışmalarında katılım mekanizmalarının işletilmesi

PROJELER

Şişli Vizyon 2050 Strateji Belgesi
Kentsel Tasarım Rehberi
Şişli'nin Gelecek Planları

Şişli Vizyon 2050 Strateji Belgesi

"Şişli Vizyon 2050 Strateji Belgesi"; Şişli'nin ekonomik, toplumsal, ekolojik ve mekânsal sorunlarına çözüm üretmeyi amaçlamaktadır. Kente dair değerleri korumayı, uzun erimli tanımlamalar yapması için kentin bütün katmanlarını bilimsel ve katılımcı süreçlerle Şişlililer tarafından belirlenen öncelikler doğrultusunda yönlendirmeyi hedeflemektedir. Şişli'yi birlikte üreten, birbirinden öğrenen, yaratıcı, yenilikçi ve lider bir kent merkezi yapmak amacıyla "Şişli Vizyon 2050 Strateji Belgesi" hazırlanacaktır. Bu belge tüm Şişlili aktörlerin katılımıyla hazırlanacak, farklı konulardaki krizleri öngörerek Şişli'nin gücüne, tarihine, birikimine ve insanına güvenen bir gelecek planı ortaya koyacaktır.

Kentsel Tasarım Rehberi

İklime ve çevreye duyarlı, insan odaklı, modern mimari teknikleri kullanılarak özgün, yaşanabilir çevre ve nitelikli mekânlar oluşturma amacıyla "Kentsel Tasarım Rehberi" hazırlanacaktır. Şişli'de kamusal alanlarda, alt ve üst yapıda iklim ve doğa dostu malzeme kullanımıyla betonlaşma kaynaklı aşırı sıcaklıklar, su baskınları ve iklim krizinin diğer sonuçlarıyla uyumlu bir kentsel tasarım prensibi benimsenecektir. Özellikle yaşlıların aşırı sıcaklar nedeniyle kentte yaşadıkları sorunları azaltacak önlemler alınacaktır.

Şişli'nin Gelecek Planları

İlçede güncelliğini kaybeden planlar, yenilikçi planlama perspektifiyle yeniden hazırlanacaktır. Bu kapsamda Harbiye, İnönü, Ergenekon, Halaskargazi, Meşrutiyet ve Teşvikiye mahallelerinin Koruma Amaçlı İmar Planları hazırlanacak ve tescilli yapılara yönelik envanterler güncellenecektir. Nazım İmar Planı onaylanmış olan ikinci etabın Uygulama İmar Planı ve üçüncü etabın Nazım İmar Planı hazırlanacaktır. Özellikle Mahmut Şevket Paşa ve Kuştepe mahalleleri için kentsel dönüşüm odaklı imar planı hazırlanacaktır. Onaylanmış olan birinci etap imar planının imar uygulamalarını yapmak başlıca çalışmalardan biri olacaktır.

'İlçenin güncelliğini kaybeden planları yenilikçi planlama perspektifiyle hazırlanacaktır.'

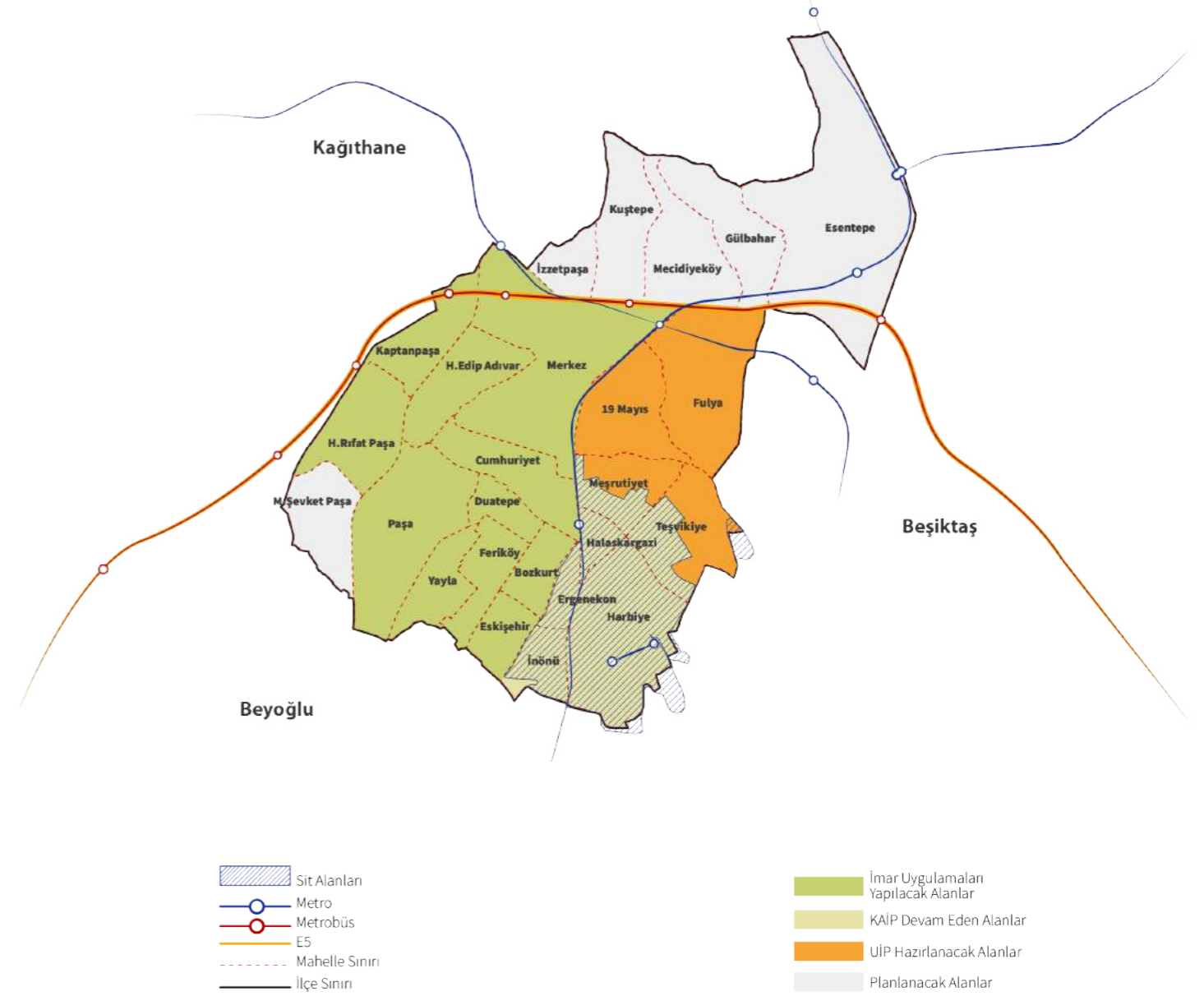

AFET 1.2 YÖNETİMİ

AFET 1.2 YÖNETİMİ

SÖYLEM

“

Aktif fay hatları üzerinde bulunan ülkemizdeki deprem gerçeğinin bilincindeyiz. Bu gerçeğin yanı sıra iklim değişikliğine bağlı meteorolojik olayların neden olduğu afetler de gündelik hayatı aksatan, can ve mal kaybına neden olan sonuçlar üretmektedir. Olası afetler öncesinde, anında ve sonrasında en etkin şekilde harekete geçmek ve kent hayatını en kısa sürede normale döndürmek için eylem planımızı oluşturmaktayız.

”

AFET YÖNETİMİ

VERİ

Şişli'de sadece **17 mahallede** afet acil müdahale konteyneri bulunmaktadır.

Deprem toplanma alanlarında **altyapı hazırlığı** bulunmamaktadır.

Tahliye ve acil erişim yollarının güvenliği sağlanmamıştır.

Belediyenin akredite olmuş arama kurtarma ekibi bulunmamaktadır.

Etkili bir **afet acil eylem planı** yoktur.

Nüfus başına düşen **acil durum toplanma alanı 2,07 metrekaredir**. Bu oranla Şişli ilçesi, İstanbul'da **kişi başına düşen acil durum toplanma alanı** sıralamasında **en az alana sahip 8. ilçedir**.

İlçede **109 adet toplanma alanı** bulunmaktadır.

İlçede **2000 yılı öncesi yapılmış 17.867 bina (%89,2)** bulunmaktadır.

İlçenin zemini **%95 yerleşime uygun** olup, ilçe **2. derece** risk bölgesindedir.

AFET YÖNETİMİ

POLİTİKA

Mevcut toplanma ve geçici barınma alanlarının iyileştirilmesi, yeni toplanma ve geçici barınma alanlarının üretilmesi

Deprem parklarının yapılması, bu alanlardaki altyapının afet odaklı olarak düzenlenmesi

Ana tahliye koridorlarının güvenli hâle getirilmesi
Online afet eğitim programının hazırlanması

Afet anında ve sonrasında görevlendirilecek personele ve gönüllülere yönelik düzenli eğitim ve tatbikat çalışmalarının yapılması

Her mahallede çocuklara afet eğitimlerinin verilmesi ve tatbikatların yapılması

Afet anında ve sonrasında kullanılacak araç gereç, donanım ve malzemenin hazır edilmesi, güncel tutulması ve gerekli olması hâlinde başka bölgelerde meydana gelen afetlerde kullanılması

Afet anında havadan kontrol de dâhil olmak üzere yeni müdahale biçimlerinin geliştirilmesi

Acil ulaşım aksı olarak belirlenen yollar üzerinde bulunan yapıların PERA (Hızlı Tespit) yöntemiyle kontrol edilerek, gerekli hâllerde güçlendirilmesi

Türkiye'nin başka bölgelerindeki (özellikle deprem bölgelerinde yer alan) belediyelerle afet iş birliği çalışması yürütülmesi ve afete maruz kalan şehirlerde kurum çalışanlarının yaşayacağı sorunlar sebebiyle belediyecilik hizmetlerinin aksamaması için karşılıklı olarak afet anında ve sonrasında gıda, personel, araç gereç, malzeme gibi hususlarda iş birliği protokollerinin oluşturulması

PROJELER

Şişli Afet Eylem Planı

Her Kesime Yönelik Afet Eğitimleri

Tahliye Koridorlarının Açık Tutulması

5 Yılda 5000 Afet Gönüllüsü

Okul Binaları Deprem Risk Analizi

Deprem Duyarlı Parklar

Afet Yönetim Merkezi (AYÖM)

Şişli Afet Eylem Planı

İlçede olası afetlere yönelik senaryolarla; arama kurtarma, ilk müdahale, ilk yardım, ilçe sakinlerini toplanma noktalarına yönlendirme, ihtiyaçların karşılanması ve hasarlı bölgelerden tahliye edilmesine yönelik eylem planı oluşturulacaktır. Afet anında görevli personele ve gönüllülere afet anında görevlerini; yurttaşlara ise uyulması gereken talimatları iletecek bir plan hazırlanacaktır. Çalışma kapsamında offline çalışabilen bir uygulamayla eylem planını tüm Şişli sakinlerine eriştirecek bir yazılım üretilecektir.

Her Kesime Yönelik Afet Eğitimleri

Afetlere dayanıklı, daha güvenli ve daha sağlıklı bir Şişli için çocuklardan yaş almış yurttaşlarımıza kadar tüm Şişlililere yönelik afet eğitimleri düzenlenecektir.

Tahliye Koridorlarının Açık Tutulması

Deprem sonrasında arama kurtarma, yardım ve desteklerin gelebilmesi için en önemli konulardan biri de tahliye koridorlarının açık olmasıdır. Ana tahliye koridorları başta olmak üzere afet anında özel öneme sahip tüm tahliye koridorları üzerinde bulunan binaların Hızlı Tarama yöntemiyle performans analizleri yapılacaktır. Dayanaksız binalar güçlendirme ve dönüşümle depreme dayanıklı hâle getirilecektir.

5 Yılda 5000 Afet Gönüllüsü

Afetlerde ihtiyaç duyulacak temel eğitimlerin verilerek afet ve kriz esnasında ilk müdahale kapasitesinin gönüllüler vasıtasıyla artırılması için ekipler oluşturulacaktır. Ekipler, deneyimli ve sahada gerekli alet edevat kullanmayı bilen ilgili meslek gruplarıyla ortak çalışmalarla oluşturulacaktır.

Okul Binaları Deprem Risk Analizi

Çocuklarımızın günün çoğunu geçirdikleri okul binalarında deprem risk analizi yapılacaktır. Milli Eğitim Müdürlüğü ve diğer paydaşlarla iş birlikleri kurularak okullarımız depreme dayanıklı hâle getirilecektir.

Depreme Duyarlı Parklar

Deprem sonrası toplanma alanı ve geçici barınma alanı olarak kullanılmak üzere parklarda gerekli altyapı düzenlemeleri yapılacaktır. Bu park alanlarında afet sonrasında ilk 72 saat başta olmak üzere yiyecek, içecek ve temel ihtiyaçlara yönelik gerekli üniteler eklenecektir. Her mahallede uygulama hedefiyle başlayacağımız bu süreçte ilk pilot uygulamalar Kaptanpaşa'da 1.560 m² ve Teşvikiye'de 9.560 m² alana yapılacaktır.

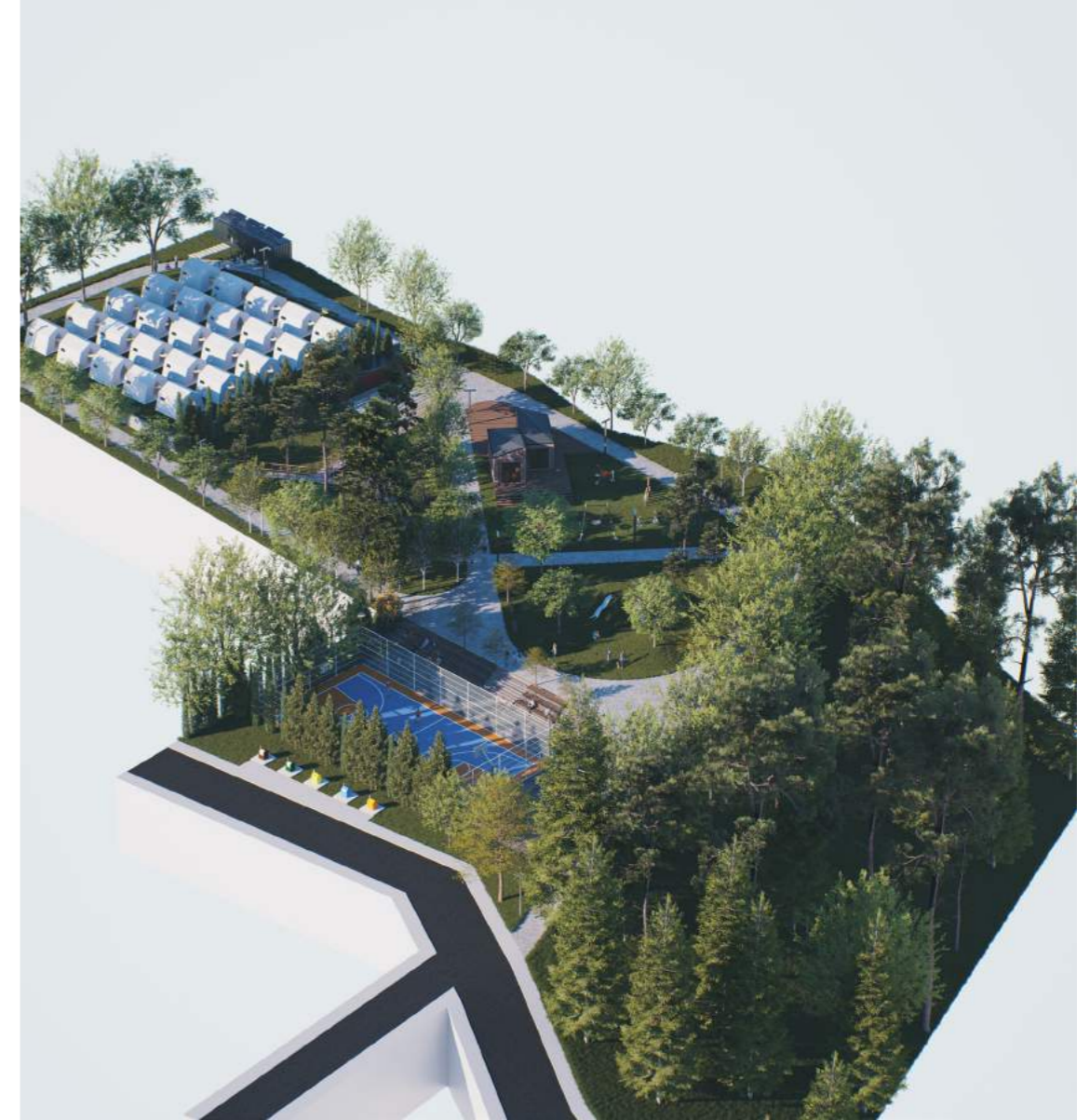

Depreme Duyarlı Parklar

Afet Yönetim Merkezi (AYÖM)

Afet öncesinde gönüllü gruplara eğitimlerin verileceği, afet anında ihtiyaç duyulacak araç gereç ve donanımın hazır tutulacağı ve koordinasyonun sağlanacağı bir yönetim merkezi oluşturulacaktır. Bu amaçla, içerisinde otopark ve konaklama biriminin de bulunacağı Afet Yönetim Merkezi (AYÖM) binası inşa edilecektir. Ana arterlerden biri olan Piyalepaşa Bulvarı üzerinde, Cemil Taşçioğlu Şehir Hastanesi yanında hayata geçirilecektir. 11.290 m² inşaat alanındaki 2.820 m² alanda Afet Komuta Merkezi, Afet Yönetim Sistemi, Arama Kurtarma Sistemi, Afet Eğitim Merkezi, 720 m² Lojistik Merkez, 470 m² Aşevi, 4.600 m² zemin altı kullanım alanı ve Şişli AYÖM Deprem Duyarlı Park yer alacaktır.



Şişli Afet Yönetim Merkezi

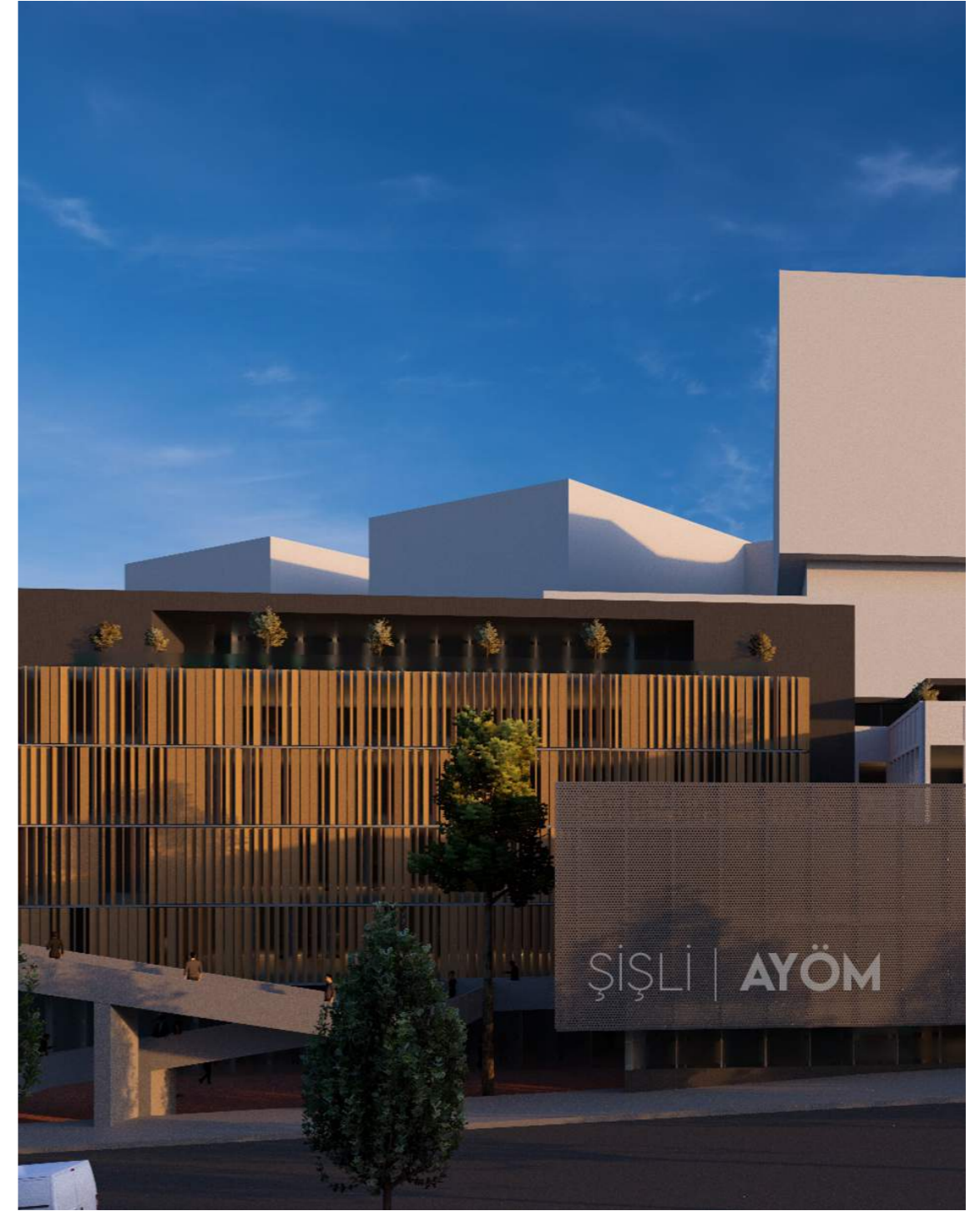

Şişli Afet Yönetim Merkezi

KENTSEL DÖNÜŞÜM

KENTSEL DÖNÜŞÜM

SÖYLEM

“

Zemini görece sağlam olan, ancak eski ve yoğun yapı stoku nedeniyle afet riski taşıyan ilçemizin plansız ve kontrolsüz gelişen mahallelerinin olduğunu biliyoruz. Söz konusu mahallelerimizin mülkiyet ve dönüşüm problemlerini stratejik bir yaklaşımla, afet odaklı imar planlarının hazırlanmasıyla çözeceğiz. Karakteristik sivil mimari örneklerinin de yoğun olduğu ilçemizde güçlendirme yöntemini de etkin biçimde kullanarak kültürel mirasımıza sahip çıkacağız. Rant odaklı değil, barınma hakkı ve kentsel yaşam kalitesini artırma temelli bir politika izleyeceğiz.

”

KENTSEL DÖNÜŞÜM

VERİ

İlçemizde **670** adedi kamusal kullanımda olmak üzere, yaklaşık **20.024** bina bulunmaktadır.

Mevcut yapı stokunun **%89'u 2000 yılı** öncesinde yapılmıştır.

İlçedeki **9** mahallenin yapı stokunun **%95'inden fazlası 1999 yılı** öncesinde yapılmıştır.

1999 yılı öncesinde inşa edilmiş yapı stoku oranı en fazla ilk üç mahalle olan **Duatepe, Bozkurt ve Mahmut Şevket Paşa;** en az olan ilk üç mahalle ise **Harbiye, Kaptanpaşa ve Esentepe'dir.**

6306 sayılı kanun kapsamında 2157 adet bina riskli yapı ilan edilmiş, **1795 adedi** yıkılmıştır.

İstanbul Planlama Ajansı tarafından 2021 yılında yürütülen **Veriye Dayalı Yönetim Modeli (VDYM)** anket çalışmasına göre, mülkiyet durumu kapsamında **Şişli'de** yaşayanların **%41'i** ev sahibi, **%50,8'i ise** kiracıdır.

KENTSEL DÖNÜŞÜM

VERİ

TÜİK'in Aralık 2022'de yayımladığı **"Bina ve Konut Nitelikleri Araştırması, 2021"** raporuna göre İstanbul'da **%52,6** oranında **ev sahibi**, **%37,1** oranında **kiracı** yaşamaktadır.

Aynı araştırmaya göre, Şişli ilçesindeki katılımcıların **%19'u binalarının olası bir depremde yüksek hasar** göreceğini belirtmiştir.

İŞAT Pera taramasıyla toplamda **30.527 adet** bina taranmıştır (**kamuoyu ile paylaşılan bilgiye göre hedeflenen 35.027**). İstanbul genelinde **8.853 yapı** "yüksek riskli", **6.360 yapı** ise **"çok yüksek riskli"** sınıfında değerlendirilmiştir.

Şişli'de **429 bina** taranmıştır. İstanbul'da taranan binaların **%1,4'ü** Şişli'dedir. İlçede binaların **%46,3'ü A**, **%14,6'sı B**, **%21,2'si C**, **%10,7'si D** ve **%6,9'u E** sınıfındadır.

/A: Çok Düşük Risk, B: Düşük Risk, C: Orta Risk, D: Yüksek Risk ve E: Çok Yüksek Risk)

KENTSEL DÖNÜŞÜM
1.3

POLİTİKA

Ekonomik ömrünü tamamlamış alanların tespiti ve kentsel dönüşüm alanlarının belirlenerek yapı stokunun olası afetlere dayanıklı hâle getirilmesi

Dönüşüm alanlarında yeni sosyal ve teknik altyapı alanlarının üretilmesi ve sosyal donatı alanlarını arttırıcı planlama yapılması

Kentsel dönüşüm projelerinin sosyal dönüşüm odaklı olarak sürdürülmesi ve yerinde dönüşümün sağlanmasıyla ilçe aidiyetinin korunması

Dönüşüm alanlarına yönelik "Sosyal Etki Değerlendirmesi" yapılarak dönüşüm projelerinin mekâna ve yaşam şekline müdahalesinin minimize edilmesi

KENTSEL DÖNÜŞÜM
1.3

POLİTİKA

Dönüşüm alanlarında ilçenin ekonomik refahını yükseltecek fonksiyonlandırmaların yapılması

Yapı maliklerine finansman oluşturmada ve ilgili mevzuatın takibinde kolaylaştırıcı olunması

Mümkün olduğu yerlerde binalarda güçlendirmenin alternatif yöntem olarak teşvik edilmesi

Alan esaslı kentsel dönüşüm projelerinde kentsel tasarım projeleri hazırlayarak estetik-kullanım dengesinin sağlanması

Konut yoğun mahallelerde kamusal alanların yeniden tasarlanarak bölgenin yaşam kalitesinin arttırılması

PROJELER

Güçlendirme Projeleri
Kentsel Dönüşüm Projeleri
Kentsel Dönüşüm Danışma Ofisi
Mülkiyet Sorunları Çözüm Çalışması

Güçlendirme Projeleri

Mevzuat ve statik açıdan uygun yapıların günümüz teknolojisi ve koşullarında hibrit yöntemlerle güçlendirilmesini amaçlar. Bu kapsamda aşağıdaki maddeler öncelikli olacaktır:

- "Performans Analizi" çalışması başlatılacak ve sonuç hakkında bina maliklerine bilgilendirme yapılacaktır.
- Üniversitelerle iş birliği protokolü yapılacak, üniversitelerden proje desteği alınacak ve güçlendirme yapan firmalar sertifikasyonla tanımlanacaktır.
- Güçlendirme ruhsatı vermekle görevli personele eğitim verilecektir.
- Cemil Candaş Kültür Merkezi başta olmak üzere, öncelikle belediye hizmet birimlerinin güçlendirme projeleri hazırlanacaktır.

YTÜ, İTÜ ve DEGÜDER iş birliğinde bina güçlendirme programı uygulanacaktır.

Kentsel Dönüşüm Alanında Kalan Bina Sayısı: **2514**

2000 Sonrası Yapı Sayısı: **2157**

2000 Öncesi Yapılan ve Tescilli Olmayan Bina Sayısı: **14.279**

A Grubu (%45); **6425** B Grubu (%15); **2142** C Grubu (%22); **3142**

D Grubu(%11); **1570** E Grubu (%7); **1000**

Güçlendirme Yapılabilecek Bina Sayısı: **8567**

%20 Kabulüyle Güçlendirme Yapılabilecek Bina Sayısı: **1713**

Güçlendirilmesi Zorunlu Tescilli Yapılar: **1071**

Toplam Güçlendirilebilecek Bina Sayısı: 2784

Kentsel Dönüşüm Projeleri

Yurttaşlarımızın daha yaşanabilir ve dayanıklı konutlarda barınmasını, nitelikli kamusal alanların oluşturulmasını ve Şişli'ye değer yaratan mekânsal müdahaleleri amaçlar. Konut stokunun güvenli, depreme dayanıklı ve çevreyle dost olması hedefiyle aşağıdaki alanlar öncelikli olarak belirlenmiştir:

Esentepe Kentsel Yenileme Alanı (9.770 m²)

İBB mülkiyetindeki parsellerin üzerinde yer alan gecekonduların yasal durumlarının analizi yapılacaktır. Bu bağlamda imar planları yeniden düzenlenecek, hak sahiplerinin barınma hakkı çerçevesinde konut edinmeleri sağlanacak ve kentsel donatılar için alan kazanılacaktır.

Kuştepe Kentsel Yenileme Alanı (146.600 m²)

"Hak Sahipliği Tespiti" yapılarak mahallenin imar planları kentsel yenileme odaklı olarak yeniden düzenlenecek ve donatı miktarı artırılabilecektir.

Mahmut Şevket Paşa Kentsel Yenileme Alanı (121.500 m²)

Mülkiyet sorununun çözümüne yönelik başlatılan süreç takip edilecek. Çözüm sonrasında mahalle özelinde imar planı hazırlanarak kentsel dayanıklılığın artırılmasına yönelik çalışma yapılacaktır.



Kentsel Dönüşüm Örnek Proje

KENTSEL DÖNÜŞÜM 1.3

Kentsel Dönüşüm Projeleri

Paşa Kentsel Yenileme Alanı (67.250 m²)

Onaylanan imar planı kapsamında "Hak Sahipliği Tespiti ve İletişim" ofisleri açılarak kentsel yenileme süreci başlatılacaktır.

Yayla ve Feriköy Kentsel Yenileme Alanı (101.520 m²)

İmar planında Kentsel Yenileme alanı olarak belirlenen bölgelerde "Hak Sahipliği Tespiti ve İletişim" ofisleri açılarak kentsel yenileme süreci başlatılacaktır.

Öncelikli olarak belirlenen bu 5 alan toplam 446.640 m² olup, bu planlama, dönüşüm ve güçlendirme çalışmalarından toplam 100.000 kişi yararlanacaktır.

Kentsel Dönüşüm Danışma Ofisi

Yurttaşlara dönüşüm süreçlerinde ihtiyaç duyulan yasal mevzuat ve süreç takibinde kolaylaştırıcı olacaktır. Bu amaçla belediye birimleriyle köprü görevi göreceк hızlı çözüm merkezleri oluşturulacaktır. Bu ofisler öncelikle kentsel dönüşüm projeleri olan mahallelerde hizmet verecektir.

Mülkiyet Sorunları Çözüm Çalışması

Mecidiyeköy Mahallesi başta olmak üzere, ilçe genelinde mülkiyet sorunlarının çözümüne yönelik çalışmalar başlatılacaktır. Böylece mülkiyet sorunları kentsel yenilemeyle bütünleşik olarak ele alınacaktır.

KENTSEL DÖNÜŞÜM 1.3

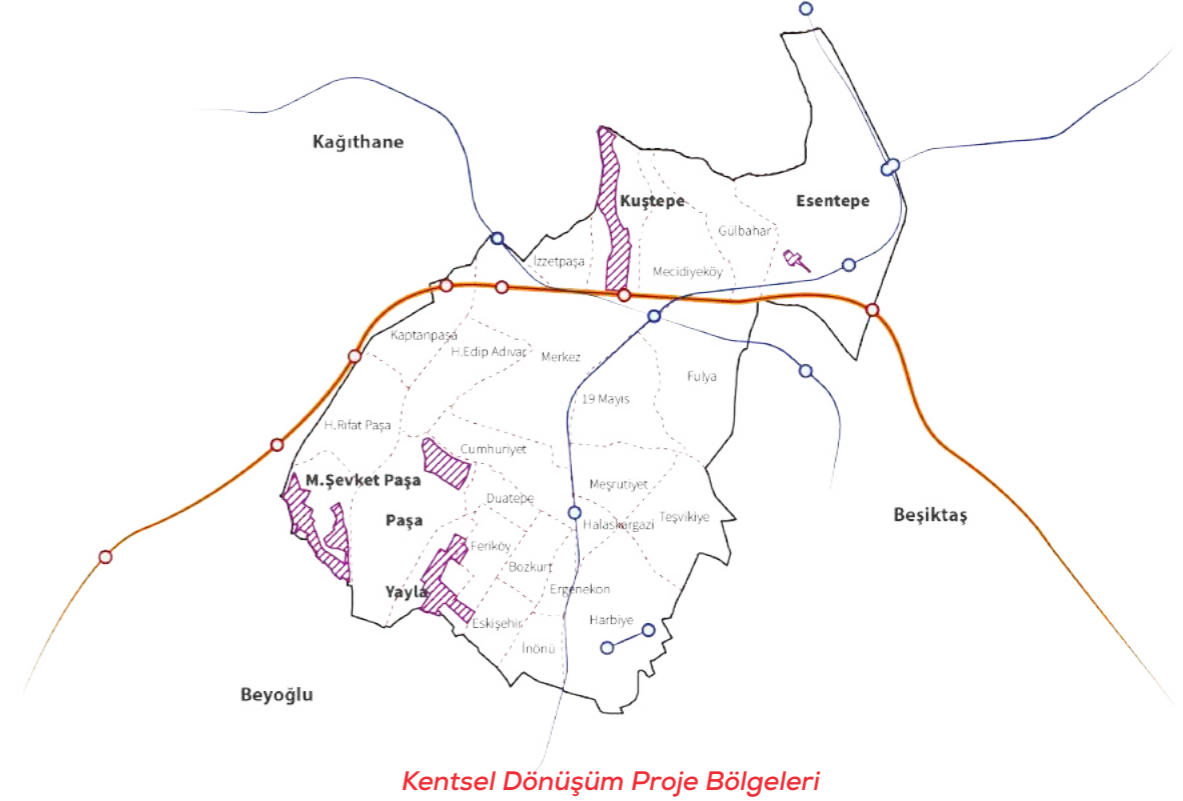

Alan Bazlı Dönüşüm Adımları

- 1 Hak Sahipliliği ve Mülkiyet Durum Tespiti
- 2 Alan Analizi, Dönüşüme Uygunluk Etüdü
- 3 Finansman Modellemesi
- 4 Yasal/ Uygulama Altlığının Hazırlanması (Riskli Alan İlanı, İmar Planı Hazırlanması vb.)
- 5 Kentsel Tasarım Projesi ve Uygulama

YASAL DAYANAK VE UYGULAMA TAKVİMİ

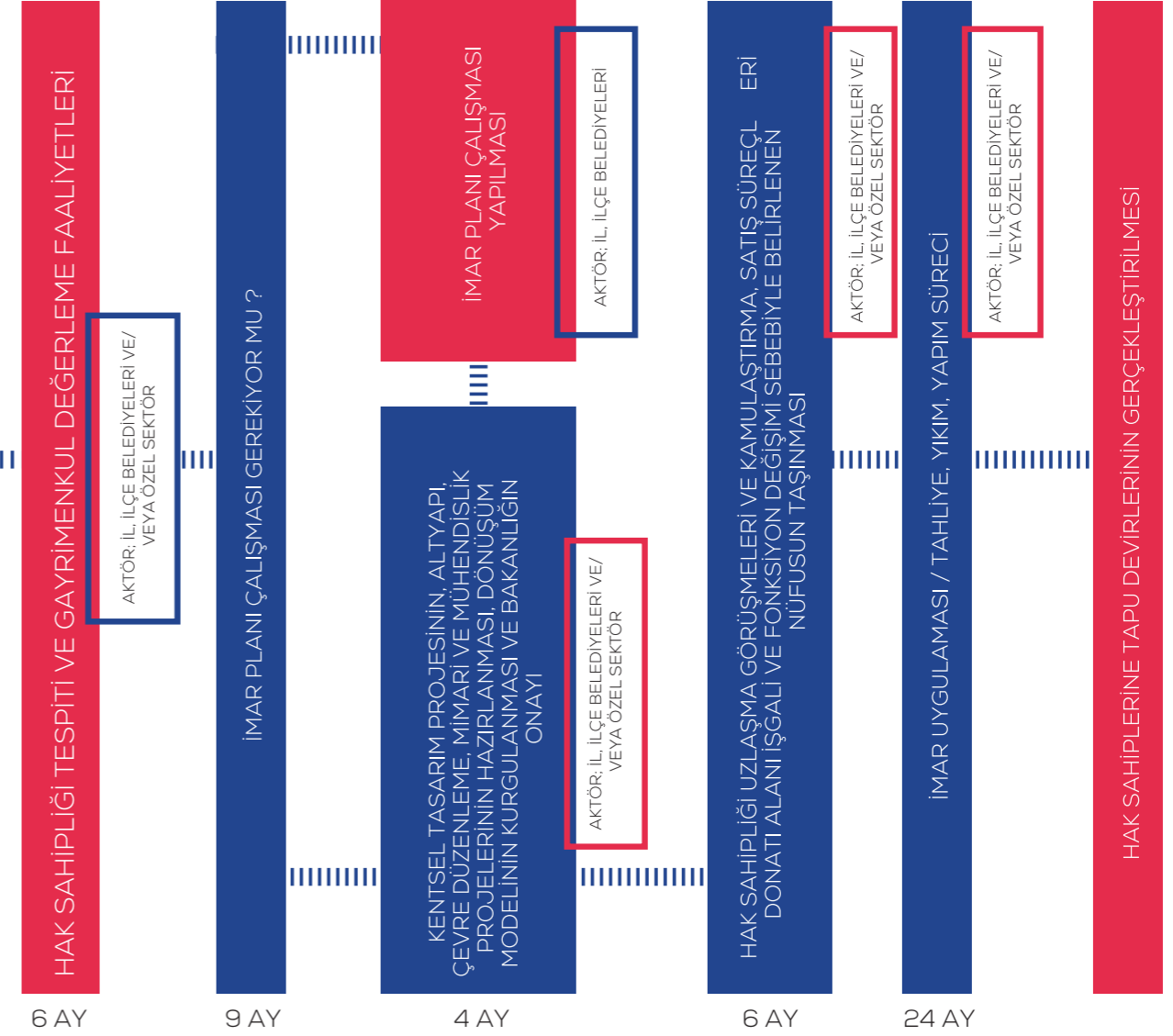
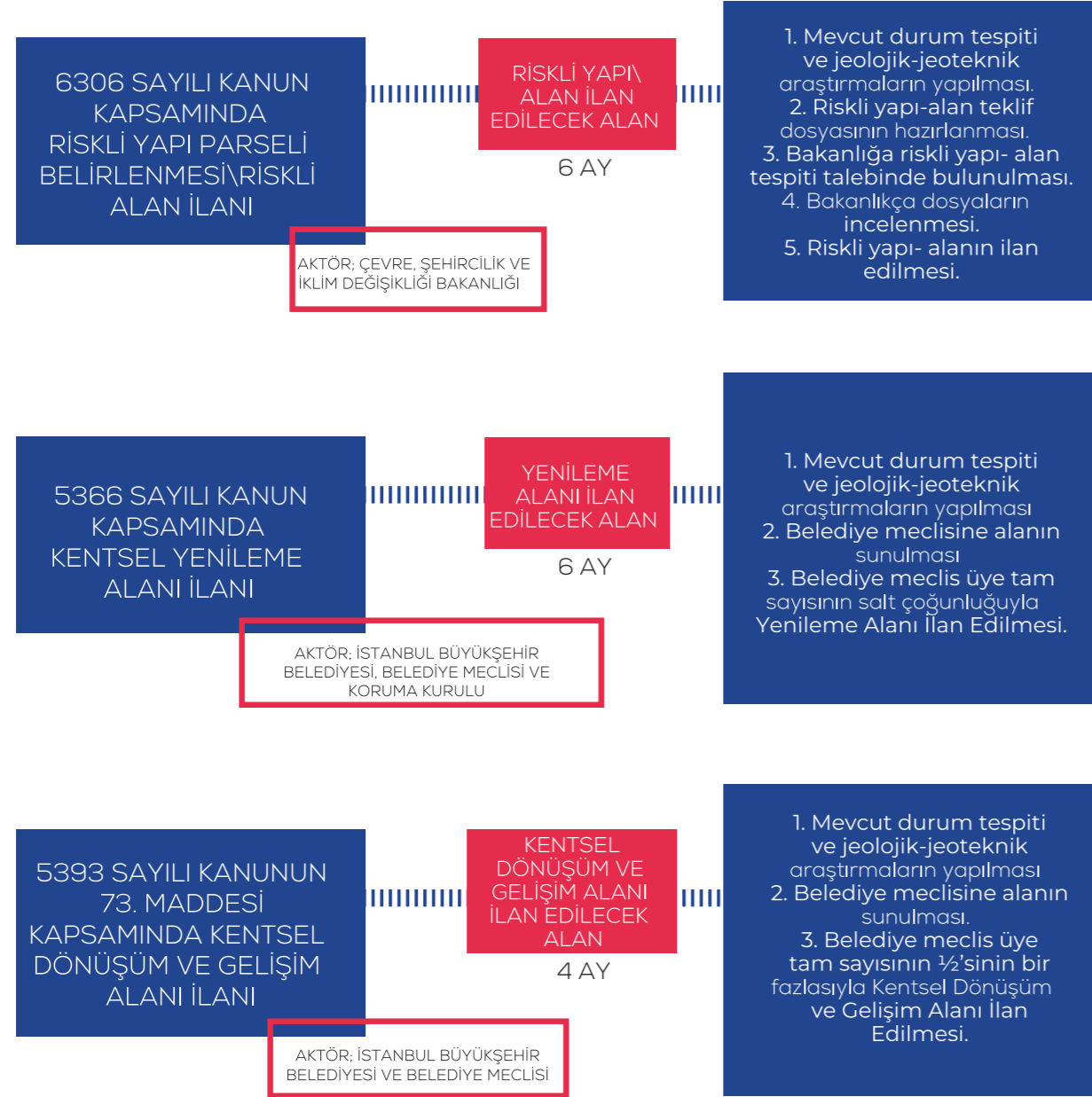

2
YAŞANABİLİR

KAMUSAL MEKANLAR
ULAŞIM
KENTSEL TEKNİK ALTYAPI
SPOR
GÜVENLİK
EKONOMİ

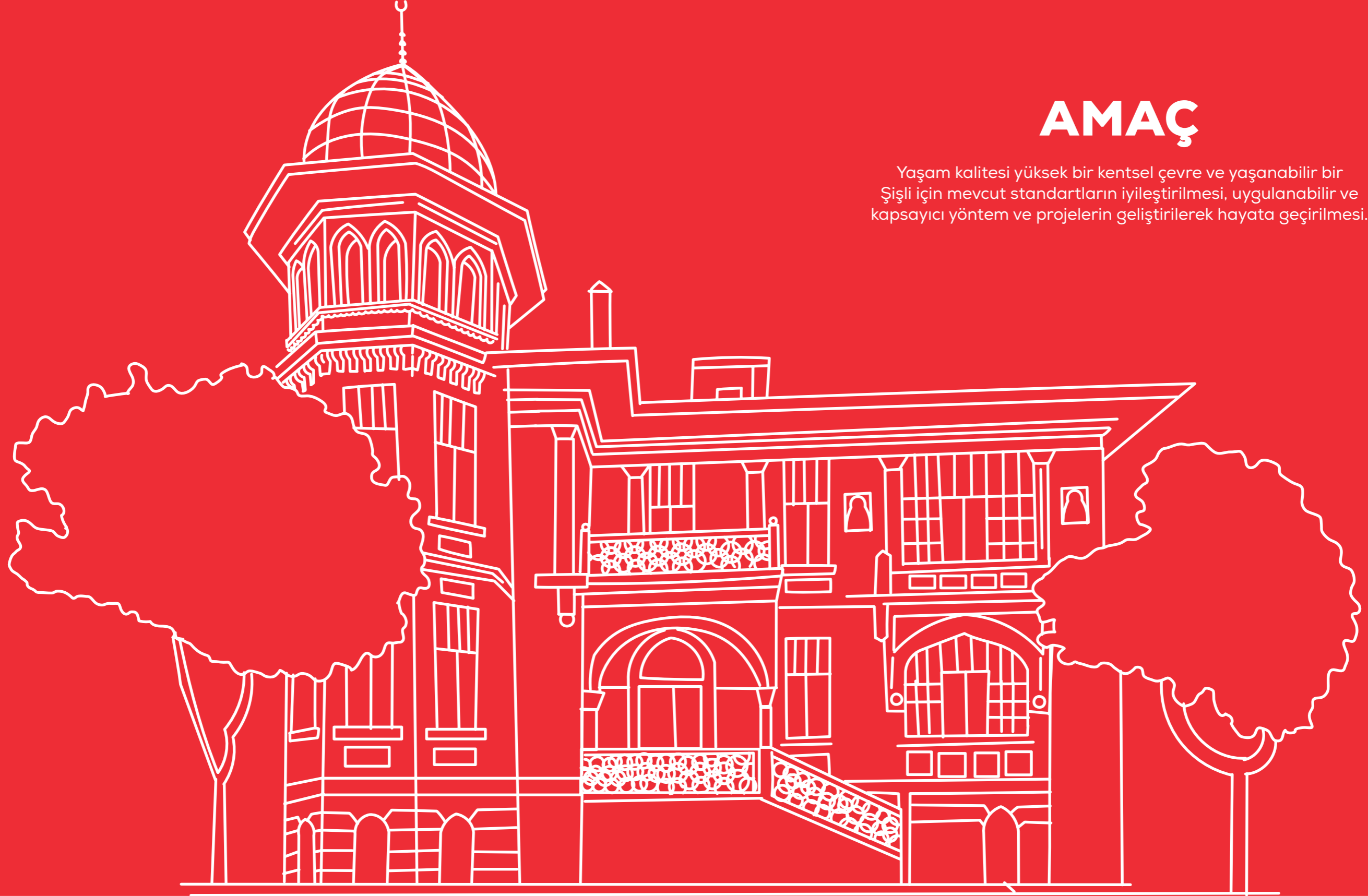

AMAÇ

Yaşam kalitesi yüksek bir kentsel çevre ve yaşanabilir bir Şişli için mevcut standartların iyileştirilmesi, uygulanabilir ve kapsayıcı yöntem ve projelerin geliştirilerek hayata geçirilmesi.

KAMUSAL MEKANLAR

KAMUSAL MEKANLAR

SÖYLEM

“

Şişli sakinleri nitelikli ve erişilebilir kamusal mekânları hak ediyor. Keyifli ve güvenli kamusal mekânlarda bir araya gelecek, etkileşimi güçlendirecek ve toplumsal ihtiyaçlara cevap veren projeler üreteceğiz.

”

KAMUSAL **2.1** MEKANLAR**VERİ**

İlçenin en önemli meydanı Mecidiyeköy Meydanı'dır. Günlük ortalama **1 milyon 300 bin** kişinin kullandığı **Mecidiyeköy Meydanı'nın toplam düzenleme alanı 7 bin 800** metrekaredir. Alan içerisinde **2 bin 500** metrekarelik yeşil alan bulunuyor. Meydan düzenlemesi için, alana, **63 ağaç dikildi**. Oturma ve dinlenme donanımları **450 metrekarelik** bir alana sahiptir.

İlçede Şişli Belediyesi'ne ait pazar alanlarında **8 adet semt pazarı, 1 adet organik (ekolojik) pazar, 1 adet antika pazarı ve 1 adet giyim pazarı** olmak üzere toplam **11 adet pazar** kurulmaktadır.

KAMUSAL **2.1** MEKANLAR**POLİTİKA**

Ekolojik, sürdürülebilir ve engelsiz kamusal mekânlar oluşturulması

Meydanların, ihtiyaçlar doğrultusunda güncel tasarımlarla yenilenecek toplumun kendisini ifade ettiği mekânlara dönüştürülmesi

Kamusal mekânlar için konsept tasarım yarışmaları düzenlenmesi

Farklı disiplinlerde (mimarlık, şehir planlama, peyzaj mimarlığı vb.) akademisyen, öğrenci ve uzmanların bir araya geldiği tasarım atölyelerinin düzenlenmesi

Yaya yoğun arterler üzerinde dinlenme-buluşma-vakit geçirme alanlarının tasarlanması

Tabela düzenlemeleriyle görüntü kirliliğinin önüne geçilmesi

Kent mobilyalarının ergonomik, dayanıklı ve kent dokusuna uygun seçilmesi (yarışma konusu olarak değerlendirilmesi)

Sokak hayvanları için barınma ve beslenme alanlarının yaratılması, kent mobilyalarının sokak hayvanlarının da kullanabileceği şekilde tasarlanması

Sanat farkındalığı ve estetik duyarlılık yaratacak mekânların üretilmesi (sokak, duvar, pano, elektrik panosu, doğalgaz kutusu ve küçük meydanlar vb.), belirlenen dükkân kepenklerinin görsellerle boyanması

PROJELER**Yaya Durađı****Kurtuluş Meydanı****Bomonti Yaşam Alanı****Halide Edip Adıvar Camii ve Çevresi Düzenleme****Yürümeyi Teşvik Eden Tabelalar****Prof. Dr. Ayşe Afet İnan Yaşam Merkezi****Dolmabahçe Gazhane Düzenleme****Bizim Sokak****Yaya Durađı**

Yaya Durađı alanları, taşıt park yerlerinden alınarak yayaların kullanımına yönelik düzenlenen alanlardır. Bu alanlar insanları uzun mesafeli yolculuklara teşvik etme ve yolcular için güvenli dinlenme alanları oluşturma önceliğine sahiptir. Şişli gibi eğimli topografyaya sahip bir alanda eğim yukarı hareketler için bir durak ve dinlenme noktası olma potansiyeli taşımaktadır. 30 adet yaya durađı yapılması hedeflenmektedir.



Kurtuluş Meydanı

Kurtuluş Son Durak Meydan ve Zeminaltı Otopark Projesi toplamda 9,283 m² çevre ve meydan düzenlemesiyle vakıf arsasında yer alan 3,370 m² peyzaj alanı ve altında 5,370 metrekarelik Zemin Altı Otopark Projesi'ni içermektedir. Proje kapsamında Kurtuluş Meydanı'na, kullanıcıların ihtiyaçlarına uygun fonksiyonlar barındıran işlevler kazandırılacaktır. Aynı zamanda otobüs durakları da yeniden düzenlenerek meydan yeni görünümüne kavuşturulacaktır.





Bomonti Yaşam Alanı

Bomonti Yaşam Alanı Projesi yerel esnafı desteklemeyi, topluluğu bir araya getirmeyi ve bölgenin sosyal yaşamını canlandırmayı hedeflemektedir. Projenin temel amacı, Feriköy sakinlerini, ziyaretçileri ve alışveriş yapmak isteyenleri bir araya getirerek canlı ve sürdürülebilir bir ortam oluşturmaktır. Alana maksimum yeşil alan, dinamik dolaşım, topografya kullanımı ve sosyalleşme alanları genel yaklaşımıyla pazar alanı, spor alanları, servis alanları, co-working alanı/kütüphane ve otopark fonksiyonları kazandırılacaktır.

Halide Edip Adıvar Camii ve Çevresi Düzenleme

Mevcut cami ve çevre alanının kapasitesinin yetersiz olması ve ihtiyaçlara yanıt verememesi sebebiyle yeniden inşa edilmesi planlanmaktadır. Çevre düzenlemesi de yapılarak park, mahalle evi gibi fonksiyonlar eklenecektir. Zemin altı 3 kat otopark ile mahallenin parklanma sorununa çözüm getirmesi hedeflenmektedir.



Yürümeyi Teşvik Eden Tabelalar

İlçemizde yürüyen kentlilerin varmak istedikleri noktalara tahmini yürüme mesafeler ve yürüyüş aksları üzerinde görebilecekleri kültürel donatılar hakkında bilgi sahibi olabilecekleri bilgilendirme tabelaları eklenecektir. Tabelalara konulacak QR kod ile kentlilerin kültürel donatı hakkında bilgi edinmesi ve harita yönlendirmesi sağlanacaktır. Projenin amacı Şişli ilçesinde yaşayanların daha aktif bir yaşam motivasyonlarının arttırılması ve motorlu araçların kentin hava kirliliğini arttırmasına karşı yaya ulaşımının desteklenerek karbon salınımının azaltılması hedeflenmektedir.

Prof. Dr. Ayşe Afet İnan Yaşam Merkezi

Mevcut tesis depreme dayanıklı hâle getirilecek ve alansal genişlemesi sağlanacak merkez bünyesinde yürütülen faaliyetler çeşitlendirilecektir.



Dolmabahçe Gazhane Düzenleme Projesi

İstanbul'un önemli endüstriyel miras yapılarından olan Dolmabahçe Gazhanesi ve çevresi tüm Şişlililere hizmet edecek kültür sanat odaklı kamusal alan olarak düzenlenecektir.

Dolmabahçe Gazhanesi, meydan/etkinlik alanı, açık sahne/konser alanı, kiosk, wc, spor salonu, kafe, etkinlik terası, kitap kafe, çalışma salonu, geçici sergi alanları, restoran ve seyir terasları fonksiyonlarıyla 5.000 metrekarelik alanda dönüştürülerek yeni görünümüne kavuşturulacaktır.



Bizim Sokak

Şişli, nüfusu yoğun, açık alanları kısıtlı olan bir ilçedir. Bazı mahallelerinde çocuk parkı, bazı mahallelerindeyse yeşil alan bulunmamaktadır.

Bizim Sokak Programı şehrin araç odaklı değil insan odaklı dönüşmesini öncelemektedir. Bu program, sokaklarımızı semt pazarları için yaptığımız oyun için de 1 gün trafiğe kapatmayı ve insana açmayı önermektedir.

Yeşil alan ve oyun alanları eksikliği yaşayan Şişli için Bizim Sokak Programı hızlı ve pratik çözümleri hayata geçirme imkânı yaratmaktadır.

Bizim Sokak Programı'nda, belli sokaklar geçici olarak düzenli bir şekilde cumartesi ya da pazar günleri trafiğe kapanacak, insana açılacaktır. Program sırasında o yol trafikten arındırılacak, genci, yaşlısı, çocuğu herkesin açık alanda vakit geçirebileceği aktivitelerle donatılacaktır. Örneğin bebekler ve çocuklar için seyyar oyun malzemeleri, ileri yaştakiler için banklar, gençler için kendilerini ifade edebilecekleri küçük bir sahne kurgusu getirilecektir.

Bizim Sokak Programı, yeşil alan ve parklara erişim konusunda dezavantaja sahip olan mahallelerde seçilen 60 sokakta yapılacaktır. Uygulama cumartesi ve pazar günlerinde farklı mahallelerde yapılacaktır.

Program, seçilen sokaklara uygun farklı seçenekleri deneyerek, en verimli sonuç vereni araştıracaktır. "Bu uygulama nefes ve oksijen kalitesine nasıl bir katkı sağlamıştır?", "Sokak açma faaliyetlerinin bölgede yaşayan çocuk gelişimine etkileri nelerdir?", "Bir sokak sadece yaya trafiğine açık olunca bunun esnafa artışı nasıldır?" vb. soruların cevaplarını Bizim Sokak programı rakamsal verilerle işleyecektir. Ortaya çıkan yorum neticesinde her hafta düzenli bir şekilde geçici olarak trafiğe kapanan sokağın uygunsa kalıcı olarak trafiğe kapanması üzerine çalışmalara başlayacaktır.

'Bizim Sokak Programı, yeşil alan ve parklara erişim konusunda dezavantaja sahip olan mahallelerde seçilen 60 sokakta yapılacaktır.'



2.2 ULAŞIM

2.2 ULAŞIM

SÖYLEM

“

Şişli'nin ulaşımı sadece Şişli'yi değil, tüm İstanbul'u ilgilendirmektedir. Gece ve gündüz nüfusu arasında yaklaşık 10 kat fark olan Şişli'ye çok sayıda İstanbullu uğramakta, ilçe sınırlarından geçmektedir. Biz bir yandan Şişli sakinlerinin yürüyebildiği bir gündelik hayatı hedeflemekte, diğer yandan da İstanbul ulaşımının önemli bir parçası olarak entegrasyonunu önemsemekteyiz.

”

2.2
ULAŞIM

VERİ

İlçede **180 İETT otobüs hattı** bulunmaktadır.

İlçenin **tüm mahallelerine otobüsle** erişilebilmektedir.

6 mahalleye **metroyla ulaşım** sağlanmaktadır.

6 mahalleye **metrobüsle ulaşım** sağlanmaktadır.

İlçede **60 İSPARK** bulunmaktadır. Bunların **10 tanesi 2780 araç kapasiteli yol dışı (açık veya kapalı)** otoparktır.

İlçede toplam **91.677 araç** kapasiteli **590 otopark (İSPARK, özel otopark işletmeleri; avm, otel, iş merkezi, konut ve diğer kullanımlara ait otoparklar)** bulunmaktadır.

57 adet elektrikli araç şarj istasyonu bulunmaktadır.

İlçede sadece **Harbiye Mahallesi'nde** bulunmak üzere **6.786 metre bisiklet yolu** bulunmaktadır.

Şişli'de **3 bulvar, 139 cadde** ve **886 sokak** bulunmaktadır.

2.2
ULAŞIM

POLİTİKA

Otopark sorununa yönelik lokal ve ilçe bazında çözüm projeleri üretilmesi

Mikromobilitenin desteklenmesi

Yaya ulaşımında mevcut aksların iyileştirilmesi, yeni güzergâhların belirlenmesi

Alt ölçeklerde meydanlar ve ulaşım bağlantılarını kapsayan kentsel sanat uygulamaları ve alternatif projeler üretilmesi

Trafik kurallarına ilişkin farkındalık yaratılması

Ayrıcalıklı alt sosyal grupların ulaşım hakkı için düzenlemeler ve iyileştirmeler yapılması

Kentsel tasarım projeleri ve peyzaj düzenlemeleriyle her türlü ulaşım aksında estetik ve ekolojik yaklaşımların geliştirilmesi

Belediyenin herkes için ve bütünlüklü erişilebilirliğini sağlayabilmek için tekerlekli sandalye ve rampa gibi erişilebilirlik araçlarının kullanılması

Özellikle konut yoğun bölgelerdeki otoparkların akşam saatlerinde sadece Şişli'de ikamet edenlerin kullanımına açık olacağı düzenlemeler yapılması

Farklı zaman dilimlerinde ve değişik kullanıcılar için (bölgede ikamet edenler ya da gündüz saatlerinde ilçeye gelenler gibi) farklı ücretlendirme politikalarıyla bölgeye dışarıdan gelen araç sayılarını ve bu araçların otopark taleplerini azaltıcı önlemler alınması

Ticari kullanımların yoğun olduğu bölgelerde, özellikle de gündüz saatlerinde yol kenarı park süresi kısıtlanarak, aynı park yerinden çok sayıda aracın yararlanması

PROJELER

Trafiği Sakinleştirme

Yol Yayalaştırma

Güvenli Sürüş Koridoru
(Mikromobilite Güzergâhları)

Şişli'nin Prestij Caddeleri
Cadde Düzenleme Projeleri

Otopark Projeleri

Otomatik Park Sistemleri

Elektrikli Mekik Servisi

Trafiği Sakinleştirme

Özellikle konut kullanımının yoğun olduğu bölgelerde araç hızlarını düşürecek ve kazaları önleyecek fiziksel önlemler alınacak. Böylece hem sürücülerin hem de yayalar ve bisikletlilerin güvenliği artırılabacaktır. Böylece bir yandan yollar tüm kullanıcılar için daha güvenli hâle gelirken diğer yandan da sokakların yaşam kalitesi ve konforu artmış olacaktır.

'Sokakların yaşam kalitesi ve konforu artmış olacaktır.'



Rumeli Caddesi Yayalaştırma ve Trafik Yavaşlatma Projesi

Yol Yayalaştırma

İlçe genelinde daha önce yayalaştırılmış alanların iyileştirilmesi, yeni alanların tespit edilerek taşıtlardan arındırılması, kamusal kullanım alanlarına dönüştürülmesi ve ağaçlandırılması amaçlanmaktadır. Öncelikli olarak Halaskargazi’de belirlenen alanda uygulama yapılacaktır.

Halaskargazi Sokak Yayalaştırma Projesi (Şafak Sokak, Süleyman Nazif Sokak, Kuyumcu İrfan Sokak, Zafer Sokağı, Matbaacı Osmanbey Sokak ve Bahtiyar Sokak, toplam 2000 metre)



*Teyyareci Fehmi Sokak
Yayalaştırma Projesi*

Güvenli Sürüş Koridoru (Mikromobilite Güzergâhları)

Skuterlerin güvenli kullanımıyla erişilebilirliğin artırılması için belirli güzergâhlarda araç ve yaya trafiğinden ayrılmış güvenli skuter altyapısı oluşturulacaktır. Bu altyapı oluşturulurken metro istasyonları başta olmak üzere skuterle diğer toplu taşıma türlerinin entegrasyonunu sağlayacak güzergâhlara öncelik verilecektir. Mecidiyeköy Meydan ile Maçka Demokrasi Parkı arası skuterle bağlantının kurulması sağlanacaktır. Bu güzergâh haricinde İncirli Dede Caddesi ve Büyükdere Caddesi diğer öncelikli akslar olacaktır.



*Büyükdere Caddesi
Mikromobilite Aksı Projesi*

Şişli'nin Prestij Caddeleri

Prestij caddesi uygulamasıyla potansiyeli olan aksların marka değeri çalışılacak, sokağa açılan zemin kat kullanımları ve cephe eklentileri tasarım değeri yüksek düzenlemelerle estetize edilecektir.

Bu alanlarda yürüyüş yolları genişletilecek, taşıt şeritleri ve kimlikli kent mobilyaları çalışılacaktır.

Ortaklar Caddesi Prestij Caddesi ve Yayalaştırma Projesi
Yıldız Posta Caddesi Prestij Caddesi ve Yayalaştırma Projesi



Prestij Caddeleri



Yıldız Posta Prestij Caddesi

Cadde Düzenlemeleri

Cadde düzenleme projeleri ile kentsel yaşamda caddelerin daha konforlu ve keyifli bir yaşam alanı oluşturması hedeflenmektedir. Trafik akışı, yeşil alanların artırılması ve yaya yollarının çeşitlendirilmesi gibi önlemlerle optimize edilecektir. Projede çevre dostu malzemeler ve modern aydınlatma sistemleri kullanılarak estetik bir atmosfer yaratılacaktır. Ayrıca, özgün peyzaj tasarımlarıyla şehir kültürüne katkı sağlanacaktır. Söz konusu projelerle caddeler yalnızca bir ulaşım aksı olmakla kalmayıp, aynı zamanda şehir yaşamının kalitesini artıran mekânlar olarak öne çıkacaktır.

Ergenekon Caddesi Düzenleme Projesi
Galata Deresi Caddesi Düzenleme Projesi
Yedikuyular Caddesi Düzenleme Projesi
Kurtuluş Caddesi Düzenleme Projesi
Abide-i Hürriyet Sirkülasyon Projesi
Vefa Deresi Sokak Düzenleme Projesi
Ünsal Sokak Düzenleme Projesi

'Caddeler yalnızca bir ulaşım aksı olmakla kalmayıp, aynı zamanda şehir yaşamının kalitesini artıran mekânlar olarak öne çıkacaktır.'

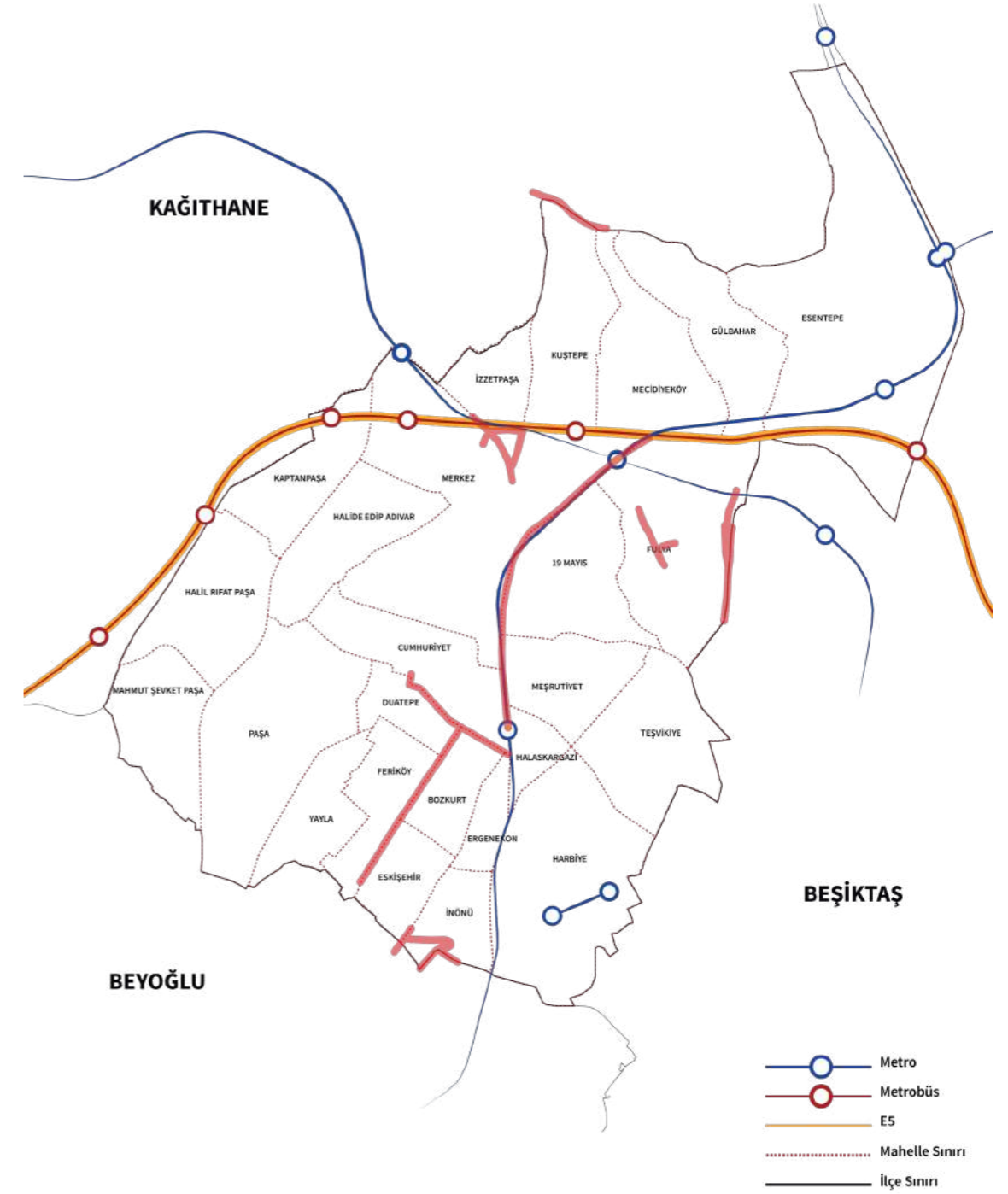

Cadde Düzenleme Projelerinin Uygulanacağı Akslar

Otopark Projeleri

İlçede yolcu çekecek tesislerde otopark projeleri de yer alacaktır.

- Feriköy Kent Parkı, ÇOM ve ZOP (672 Araç)
- Müfide Küley Yaşlı ve Engelli Bakımevi, Kreş ve ZOP (206 Araç)
- Bomonti Yaşam Alanı ve ZOP (650 Araç)
- Kurtuluş Meydan, Park ve ZOP (122 Araç)
- Topağacı Spor Tesisi, ZOP (300 Araç)
- Esentepe Gençlik Merkezi, ZOP (42 Araç)
- AYÖM ZOP (176 Araç)
- Haldun Dormen Kültür Merkezi (133 Araç)
- Şişli Etfal Otomatik Park (594 Araç)
- Halide Edip Caddesi Otomatik Park (56 Araç)
- Halide Edip Parkı Otomatik Park (178 Araç)
- Esentepe Otomatik Park (147 Araç)
- Rumeli Caddesi Otomatik Park (124 Araç)
- Ayşe Afet İnan Yaşam Merkezi (50 Araç)
- Yayla Spor Merkezi (50 Araç)
- Toplam: 15 Otopark, 3.500 Araç,



Topağacı ZOP Projesi

Otomatik Park Sistemleri

Kent merkezindeki oldukça sıkışık dokuya yerleşmiş ilçemizde otopark problemleri teknolojik ve yenilikçi yöntemlerle çözülecektir. Küçük alanlara yüksek araç kapasiteli otomatik park sistemleri kurulacaktır.

Yol kenarı parklanmalarının oluşturduğu işgalleri önlemek ve otopark olarak kullanılabilir alanları daha efektif hâle getirebilmek için akıllı sistemler geliştirilecektir. Cadde üstünde trafiğin akışını engelleyen parklanmaların önüne geçilecek ve uzun parklanma kaynaklı yer bulma sorununa çözüm üretilecektir.

- Şişli Etfal Otomatik Park (594 Araç)
- Halide Edip Caddesi Otomatik Park (56 Araç)
- Halide Edip Parkı Otomatik Park (178 Araç)
- Esentepe Otomatik Park (147 Araç)
- Rumeli Caddesi Otomatik Park (124 Araç)
- Toplam: Toplam: 5 adet Otomatik Park Sistemi, 1099 Araç

Elektrikli Mekik Servisi

Yürüyüş yollarının yüksek eğimli ve yaşlı nüfusun yüksek olduğu semt ve sokaklardan başlayarak, meskûn bölgelerden merkezlere ve tam ters istikamette düzenlenecek çevreye duyarlı Elektrikli Mekik Servis Hizmeti ring seferleriyle yurttaşlarımızın ulaşımı kolaylaştırılacaktır. Gün ve saat organizasyonlarında semt pazarları da dikkate alınarak alışveriş kolaylaştırılacak, "ağır taşıyamama" kaygısına son verilecektir.

KENTSEL TEKNİK 2.3 ALTYAPI

KENTSEL 2.3 ALTYAPI

SÖYLEM

“

Kentsel fonksiyonların daha sağlıklı sürdürülmesi için hizmet kalitesini artıracak tüm uygulamaları hayata geçireceğiz. Süreklilik, altyapı sistemlerinin bileşenleri için en temel unsurdur. Bu sebeple afetlere dayanıklı, dirençli ve verimli bir altyapı sistemi organizasyonunu sağlayacağız.

”

KENTSEL **2.3** TEKNİK ALTYAPI**VERİ**

İlçedeki toplam **İSKİ abonelik sayısı 160.900'dür.** Bu rakam **İstanbul'daki abonelerin %2,3'ünü** oluşturmaktadır.

İçme suyu ve atık su hizmeti verilen hane sayısı **131.914** adettir

Yıl içerisindeki toplam **su kesinti süresi 17 gün,** 39 ilçenin ortalamasıysa **24 gündür.**

Ücretsiz wi-fi sabit erişim noktalarındaki aylık ortalama bağlantı sayısı **88.000'dir.**

Ücretsiz wi-fi sabit **lokasyon** sayısı **44'tür.**

Ücretsiz wi-fi sabit **erişim** noktası **176'dır.**

Ücretsiz wi-fi sabit erişim noktalarındaki tekil kullanıcı sayısı **107.968'dir.**

Gelen Talep ve Şikâyetler:**İGDAŞ**

Bakım - Onarım - Kontrol: **%32,6**

Fatura ödeme taleplerinin karşılanması: **%25**

İSKİ

Arıza: **%39,6**

Fatura ödeme taleplerinin karşılanması: **%19,1**

KENTSEL **2.3** TEKNİK ALTYAPI**POLİTİKA**

Altyapı tesislerinin planlanması, yapımı, bakım ve onarım süreçlerinin yürütülmesi

Teknik altyapı hizmetlerinin proje ve yatırımlarla eşgüdümlü planlanması

İnternet alt yapısını güçlendirecek çalışmaların yapılması
Yağmur suyunun toplanması, arıtılması ve tekrar kullanımıyla ilgili çalışmaların yapılması
(mavi ve yeşil altyapı)

İlçenin altyapı sorunları üzerinden bölgelere ayrılması ve kısa, orta ve uzun vadede sorunların çözülebilmesi için programlamalar yapılması ve projeler üretilmesi

Doğal drenaj sistemlerinin geliştirilmesi

Kentsel altyapının sel ve taşkınlara karşı dayanıklı hâle getirilmesi

PROJELER

Altyapı Koordinasyon Birimi
Akıllı Kent Modeli Uygulaması
ŞİŞLİBİZİM Uygulaması

Altyapı Koordinasyon Birimi

Belediyemiz çatısı altında kuracağımız Altyapı Koordinasyon Birimi ile çalışmalarımız öncesinde yurttaşlarımıza çalışmanın kapsamı, süresi ve benzeri konularda ön bilgi vereceğiz. Zaman ve tasarruf odaklı planlama ile altyapı çalışmalarımız daha hızlı olacak.

Akıllı Kent Modeli Uygulaması

Kentin tüm altyapı ve üst yapısına dair veri birbiriyle konuşturulacak ve Şişli'nin dijital ikizi çıkarılacaktır. Dijital ikizle kentsel planlama, tasarım ve yönetim için en etkili çözümleri belirlemek üzere farklı senaryolar simüle ve test edilebilecektir. Bu sayede kaynak tahsisi optimize edilebilecek, maliyetler minimize edilebilecek ve şehrin genel sürdürülebilirliği iyileştirilebilecektir.

ŞİŞLİBİZİM Uygulaması

Şişli'ye dair bütün hizmetler ve uygulamalar ŞİŞLİBİZİM adı altında toplanacak. Yurttaşlarımız, ŞİŞLİBİZİM uygulamasıyla Şişli'ye dair bütün konularda belediye hizmetlerine kolaylıkla erişim sağlayabilecek, belediyeye iletişim kopukluğu yaşamayacak.

ŞİŞLİBİZİM uygulaması altındaki alanlar:

Belediye Hizmet Alanları/Etkinlikler
Komşu Masa
Sokak Temiz
Otopark ve Park Alanları
İstanbul Kart Şişli

2.4
SPOR

2.4
SPOR

SÖYLEM

“

Sağlıklı bir Şişli için spora olan ilgiyi her yaşta artıracacağız. Spor faaliyetlerini yaşamın her alanında görünür ve herkes için erişilebilir kılacağız. Yurttaşlarımızın Şişli’de sağlıklı bir yaşam sürmesini sağlayacağız.

”

2.4 SPOR VERİ

İlçede **17 spor kulübü, 47 spor salonu, 7 spor tesisi, 12 saha** bulunmaktadır.

İstanbul'daki lisanslı sporcuların **%2,1'i, faal sporcuların ise %1,6'sı** Şişli'de kayıtlıdır.

2.4 SPOR POLİTİKA

Mevcut spor alanlarının bakım, onarım ve yenilemelerinin yapılması

Spor sahalarının her yaş grubuna ve ihtiyaca yönelik donanımlarla düzenlenmesi

Her yaş grubuna yönelik açık alan spor etkinliklerinin düzenlenmesi

Açık alan spor donanımlarının enerji üreten düzeneklerle tasarlanması

Çeşitli spor dallarında eğitim verilmesi ve turnuvaların düzenlenmesi

Amatör spor kulüpleri ve liglerin desteklenmesi

Gençlerin okul dışında spor yapmalarını teşvik edecek okullar arası spor turnuvalarının düzenlenmesi

Spor yoluyla iyileşme faaliyetlerinin yapılması

Engelli ve yaşlı kent sakinlerimiz başta olmak üzere, tüm dezavantajlı grupların spor faaliyetlerine aktif katılımının sağlanması

PROJELER

Açık-Kapalı Yeni Spor Alanları Sportif Yetenek Seçimi ve Ölçüm Analizi

Şişli E-Spor Haftası

Şişli Spor Turnuvaları

Parkta Spor Saati

Cep Parklarında Emekli Sporcularla Spor Saati

Gece Koşuları

Kadınlara Özel Spor Saatleri

Yapay Zekâ Tabanlı Antrenman Asistanı
ve Spor Topluluğu

Açık-Kapalı Yeni Spor Alanları

Mevcut spor alanları güncel ihtiyaçlar doğrultusunda yenilenerek daha konforlu mekânlar üretilecek ve yeni spor alanları oluşturulacaktır. Bunun yanı sıra yeni planların yapılacağı mahallelerimizde de yeni donatı alanlarında yenilikçi spor alanları oluşturulacaktır. Çalışmaları tamamlanan öncelikli proje alanları şu şekildedir:

Topağacı Spor Tesisi

Yayla Spor Merkezi Kapasite Geliştirme Projesi

Haldun Dormen Kültür Merkezi

Toplam: 3'ü Açık 4'ü Kapalı 7 Spor Alanı



Topağacı Spor Tesisi

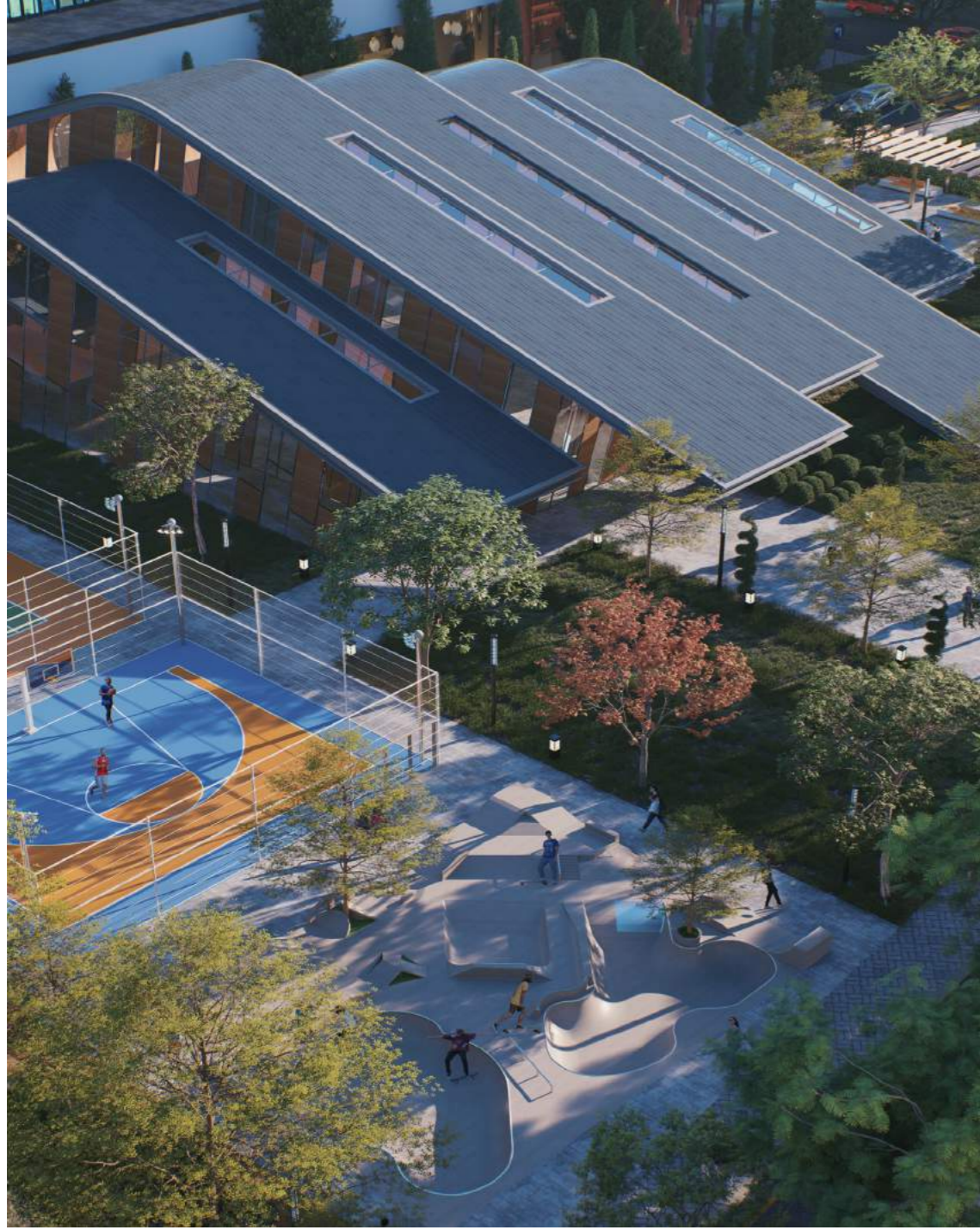

Haldun Dormen Kültür Merkezi

2.4 SPOR

Sportif Yetenek Seçimi ve Ölçüm Analizi

Şişli bölgesinde yaşayan 4-12 yaş arası çocukların belirli spor branşlarında yeteneklerinin erken yaşta tespit edilmesi, yetenek ve ilgilerinin olduğu spor dallarının keşfedilmesi amacıyla kurulacaktır.

İlgili merkezlerde özel yeteneklerin tespit edilmesine yönelik temel koordinasyon ve beceri analiz birimleri yer alacaktır. Belediye ve üniversite koordinasyonunda çocuklara sportif beceri analizi yapılacaktır. Yetenek ölçümlerine göre temel koordinasyon ve beceri eğitimleri; ilçede bulunan spor kulüpleri, belediyenin mevcut spor donatıları ve ilçe takımlarıyla iş birliği içerisinde yürütülecektir.

Şişli E-Spor Haftası

Şişli, E-Spor etkinliklerine ev sahipliği yapan öncü ilçe olacaktır. Her yıl, aynı tarih aralığında "Şişli E-Spor Haftası" organize edilecektir. Çeşitli oyun disiplinlerinde gerçekleştirilecek turnuvalarda oturumlar, spor ve oyun dünyasının öncü isimlerinin katılımıyla düzenlenecektir.

Parkta Spor Saati

Yenilenecek spor kompleksleri ve belirlenen parklarımızda kadınlar, yaş almış yetişkinler, gençler, çocuklar için ayrı ve karma olmak üzere spor programları organize edilecektir. Yoga, pilates vb. branşlarda düzenleyeceğimiz tüm spor programları ücretsiz olacaktır.

Bazı geceler ise koşu programları organize ederek 7'den 70'e tüm yurttaşlarımızın sağlıklı yaşamı günlük yaşantılarının bir parçası hâline getirmesi teşvik edilecektir.

Şişli Spor Turnuvaları

İlçe ölçeğinde, amatör spor kulüpleri başta olmak üzere, tüm spor takımlarının katılımına açık spor turnuvaları organize edilecektir.

Mahalleler ve spor takımları arasındaki sosyal ilişki güçlenecek, spor Şişli’de günlük yaşamının parçası hâline gelecektir. Paralimpik spor dalları dâhil olmak üzere futbol, basketbol, voleybol, tavla ve satranç branşlarına öncelik verilen müsabakalar düzenlenecektir.

Cep Parklarında Emekli Sporcularla Spor Saati

Emekli sporculardan Şişlililere, belediyenin spor alanlarında koçluk yapılacaktır.

Amatör ve/veya profesyonel olarak sporla ilgilenmek isteyen gençler için, emekli sporcularla motivasyon amaçlı konuşmalar (“Spor Kariyeri Sonrasında Yaşam” gibi önemli konularda deneyim aktarımı) yapılacaktır.

Gece Koşuları

Belirlenecek rotalarda gece koşuları düzenlenecek, Şişli’nin pek çok mahallesi gezilecektir. Rota önerileri şunlardır:

- Maçka Parkı’nda hâlihazırda bulunan rota, Harbiye’ye doğru uzatılacak.
- Esentepe’den Gezi Parkı’na uzanan caddeler (Halaskargazi, Büyükdere ve Cumhuriyet caddeleri) kullanılacaktır.

Kadınlara Özel Spor Saatleri

Prof. Dr. Ayşe Afet İnan Yaşam Merkezi’nde kadınlara özel saatler düzenlenecektir. Hamile yogası ve bel/boyun fıtığı için fizik tedavi amaçlı egzersiz programları gibi özel programlar düzenlenecektir.

Yayla, Paşa, Gülbahar, Mahmut Şevket Paşa, Kuştepe, İzzetpaşa mahallelerine öncelik verilecektir.

Yapay Zeka Tabanlı Antrenman Asistanı ve Spor Topluluğu

Sporculara özel antrenman programları oluşturan ve gelişimlerini takip eden bir yapay zekâ tabanlı mobil uygulama geliştirilecektir. Bu uygulamayla sporculara kişiselleştirilmiş antrenman önerileri ve beslenme programı sunularak performansları analiz edilecektir.

‘Mahalleler ve spor takımları arasındaki sosyal ilişki güçlenecek, spor Şişli’de günlük yaşamının parçası hâline gelecektir.’

GÜVENLİK
2.5

GÜVENLİK
2.5

SÖYLEM

“

Şişli, her sakini için kendini güvende ve huzurlu hissettiği bir ortamı ifade etmeli. Her kesim için kentsel güvenliği sağlayacak aidiyet duygusunu güçlendireceğiz.

”

GÜVENLİK
2.5

VERİ

İPA'nın 2021 yılında yaptığı ankete göre Şişli'deki katılımcıların **%54,7'si** kendisini gündüzleri yakın çevrede güvende hissettiğini belirtmiştir. **Gece saatleri için bu oranın %26,5** olduğu görülmektedir.

GÜVENLİK
2.5

POLİTİKA

Belediye içinde güvenlik birimlerinin organizasyonu ile ilgili iyileştirmeler yapılması

Güvenlik konusunda iyileştirmelere ihtiyaç duyan mekânların tespiti ve sebeplerinin belirlenmesi, özel çözümler üretilmesi

Gece gündüz güvenli bir kent oluşturulması

Suç oranında düşüş amaçlı eğitimler, uyarıcı caydırıcı çalışmalar yapılması

Kamu kullanımına ait alanların izinsiz işgal edilmesine karşı müdahale mekanizmalarının geliştirilmesi

Kamusal alanların, başta aydınlatma olmak üzere, tüm altyapı ve üstyapı sorunlarının çözülerek yurttaşlar tarafından sürekli ve yoğun şekilde kullanılmasının teşvik edilmesi

PROJELER

Güvenle Geç, Güvenli Geç Aydınlık Şişli

Güvenle Geç, Güvenli Geç

İlçede trafik yoğunluğunun ve okul geçitlerinin bulunduğu alanlar tespit edilerek yaya geçitlerine dikkat çekici tasarımlar yapılacaktır. Özgün kent estetiğine katkı sağlayacak tasarımlarla yayaların güvenli geçişi sağlanacaktır. Şişli’de yayaların güvenli geçişini sağlayacak olan yaya geçitlerinin kullanım oranlarını artıracaktır.

Aydınlık Şişli

İlçe genelinde ışık seviyelerinin ayarlanması, buna bağlı olarak da elektrik harcamalarının kontrol altına alınması amacıyla bir analiz çalışması gerçekleştirilecektir. Şişli’de güvenlik seviyesi düşük olan noktalarda gece aydınlatmalarının artırılması amaçlanmaktadır. Proje kapsamında düşük enerji harcayan ve güneş enerjisi kullanılarak gece aydınlatması sağlanacak aydınlatma sistemleri kullanılacaktır.

‘Şişli’de yayaların güvenli geçişini sağlayacak olan yaya geçitlerinin kullanım oranlarını artıracaktır.’

EKONOMİ 2.6

EKONOMİ 2.6

SÖYLEM

“

Ekonomik kapasitesinin ve potansiyelinin değere dönüştüğü, istihdam odaklı ve katma değer üreten bir Şişli için çalışacağız. Türkiye’de lider olan Şişli, ekonomik potansiyelini kullanarak küresel bir merkez olacak!

”

2.6 EKONOMİ VERİ

Şişli, Sanayi ve Teknoloji Bakanlığı'nın periyodik olarak açıkladığı "**İlçelerin Sosyoekonomik Gelişmişlik Sıralaması Araştırması**"nda **Türkiye'de lider ilçe** konumunda yer almaktadır.

İstanbul'da **İTO'ya kayıtlı işletmelerin %7'si** Şişli'de bulunmaktadır.

Sanayi Bakanlığı girişimci bilgi sistemine göre işletmelerde görülen yoğunlaşmada **tekstil sektöründe olan 355 sanayi firmasının** faaliyetlerine devam ettiği görülmektedir.

Türkiye'de **hizmet sektöründe çalışanların %2'si** Şişli'de istihdam edilmektedir.

Türkiye'de **banka kartıyla yapılan harcamaların %12'si, kredi kartıyla yapılan harcamaların ise %11'i** Şişli'de yapılmaktadır. Toplam **e-ticaret harcamalarının %9'uysa** Şişli'de gerçekleşmektedir.

2.6 EKONOMİ

POLİTİKA

Şişli; merkezi iş alanlarının yoğunlaştığı, ulusal ve uluslararası ölçekte şirketlerin faaliyetlerini sürdürdüğü küresel bir ilçedir. "Şişli'de finans, turizm, sağlık, yeme-içme, temizlik, güvenlik hizmetleri gibi hizmetler ile tekstil, moda ve tasarım gibi yaratıcı sektörlerde mevcut kapasite ve potansiyelin iş birlikleri içerisinde değerlendirilmesi."

PROJELER

Uluslararası Fuar, Kongre, Festival ve Etkinlikler

Şişli Ekonomik Değer Yaratma Ofisi

Şişli Kent Kafe/Büfe İşletme Modeli

Şişli Tezgâh

Şişli Yeşil ve Döngüsel Ekonomiye

Geçiş Destek Birimi

Evde Kapsamlı Sağlık ve Bakım Hizmeti

Uluslararası Fuar, Kongre, Festival ve Etkinlikler

Şişli uluslararası kongre, fuar, festival ve etkinlik merkezi hâline getirilecektir. Böylece hem Şişli'nin lider ve marka olma özelliği güçlenecek, hem de küresel düzeyde rekabet gücü yükselecektir.

Şişli Ekonomik Değer Yaratma Ofisi

Şişli'nin ekonomik gücünün ve potansiyelinin ilçeye, belediyeye ve Şişli sakinlerine nasıl değer yaratabileceğine ilişkin modellerin geliştirileceği ve alternatif kaynakların üretileceği bir ofis kurulacaktır. Sadece mekânsal varlıkların değerlendirilmesi değil, Şişli'deki mevcut ekonomik aktörlerin de sürece dâhil edildiği bir sistem inşa edilecektir.

Şişli Kent Kafe/Büfe İşletme Modeli

Şişli'de eksikliği hissedilen belediye işletmeleri, Şişli'ye özgü bir modelle hayata geçirilecektir. Yer aldığı mahallenin demografik öncelikleriyle uyumlu olarak Çocuk/Yaşlı/Engelli dostu kafe ve büfeler uygun fiyat avantajı yaratırken, Şişlililer için yeni istihdam olanakları da oluşturulacaktır. 10 adet açılması planlanan kafeler farklı segmentlerde hizmet verecek olup, büfelerle çocuk parkları, hastane bahçeleri gibi alanlarda hijyenik, uygun fiyatlı ve erişilebilir hizmet sağlayacaktır.

Şişli Tezgâh

Mahalle aralarında ve alışveriş merkezlerinde yaratıcı, yenilikçi tasarımlarla kurulacak satış alanlarıyla giyim, ev tekstili ve gıda alanları başta olmak üzere üreticiler ve kooperatiflerden temin edilecek ürünlerin satışı yapılacaktır. 15 adet yapılması hedeflenen Şişli Tezgâh'ta, kurulacak kadın kooperatifi birimi tarafından desteklenen üretici kadınlar, Romanlar, gençler ve engelliler gibi gruplar, sosyal girişimler, döngüsel girişimler ve kooperatiflere öncelik tanınacaktır. Şişli Tezgâh'ta yerel tasarımların da satışı ile yerel ekonomi ve kültür de desteklenecektir. Uzun vadede online satış ve markalaşma hedeflenecektir.

Şişli Yeşil ve Döngüsel Ekonomiye Geçiş Destek Birimi

Şişli'de yerleşik ihracat yapan işletmeler başta olmak üzere Avrupa Yeşil Mutabakatı'na uyum, döngüsel ve adil dönüşüm, Endüstri 4.0, ESG raporlaması, iklim finansmanı gibi alanlarda danışmanlık verecek bir birim oluşturulacaktır. Şişli'de bulunan tekstil başta olmak üzere özel sektörün tasarım, üretim, yeniden imalat, dağıtım, tüketim, kullanım, yeniden kullanım, onarım ve geri dönüşüm süreçlerine yönelik destek verilecektir.

Evde Kapsamlı Sağlık ve Bakım Hizmeti

Sağlık ve kişisel bakım alanlarında evde bakım hizmeti vermek üzere, meslek yüksekokulları ve diğer profesyonel paydaşlarla iş birliği hâlinde nitelikli bakım hizmetlerinin ilçe genelinde yaygınlaştırılması sağlanacaktır. Oluşturulacak sistemle hasta bakım hizmeti, ilaç takibi, yara bakımı/pansuman, saç kesimi, evde fizik tedaviye birçok alanda profesyonel hizmet verilecektir. Sosyal yardım kriterlerine uyan ihtiyaç sahiplerine ücretsiz ve nitelikli bakım hizmeti sağlayacak, hizmet verenler için de gelir modeli yaratacaktır.

'Sosyal yardım kriterlerine uyan ihtiyaç sahiplerine ücretsiz ve nitelikli bakım hizmeti sağlayacak, hizmet verenler için de gelir modeli yaratacaktır.'



ATIK YÖNETİMİ
EKOLOJİ, İKLİM VE ENERJİ
YEŞİL ALAN
EŞİTLİKÇİ, DAYANIŞMACI VE GÜÇLÜ

AMAÇ

Doğal kaynakların verimli kullanımını sağlamak. Doğa ve insan ilişkisinde limitlerin farkındalığıyla hareket ederek politika ve projeler geliştirmek. Aktif yeşil alanların kullanımı ve sayısının artırılmasına yönelik bir şehircilik anlayışı uygulamak.



ATIK 3.1 YÖNETİMİ

ATIK 3.1 YÖNETİMİ

SÖYLEM

“

En temel görevlerimizden birinin atık yönetiminde iyileştirme, koordinasyon ve devamlılık sağlama olduğunun farkındayız. Yenilikçi yaklaşımlarla dijitalleşen, katılımcı ve iş birliğine odaklı bir yönetim planını hayata geçireceğiz.

”

ATIK YÖNETİMİ

VERİ

İlçede **1 adet katı atık aktarma istasyonu** bulunmaktadır. Şişli'de geri kazanılabilir atıklar için **ayırıştırma tesisi** mevcuttur. Buna ek olarak katı atıkların toplanması ve nakli hizmetinde **44'ü çöp kamyonu olmak üzere süpürge, dezenfekte, yıkama araçları ve damperli araçlar** dâhil toplam **81 araç** çalıştırılmaktadır.

Komşu Kart hizmeti bağlamında **25 mahallede atık toplama noktası** bulunmaktadır.

"Şişli Belediyesi Faaliyet Raporu"na göre 2022 yılında **günlük yaklaşık 330 ton**, yıllık **12.071 ton evsel atık** toplanmıştır.

Şişli'de **5.905 ton kâğıt-karton, plastik, metal ve 628 ton cam atık** olmak üzere toplam **6.533 ton ambalaj atığı** toplanmıştır. (2022 Şişli Belediyesi İklim Değişikliği ve Sıfır Atık Müdürlüğü Faaliyet Raporu)

Komşu Kart projesiyle 2022 yılında **737,5 ton ambalaj atığı** toplanmış ve Şişlililere **507.638 lira** ödeme yapılmıştır (2022 Şişli Belediyesi Faaliyet Raporu).

İPA tarafından yapılan anket çalışmasına göre **Şişli sakinlerinin %58,4'ü geri dönüşüm yapmadığını** belirtmiştir.

ATIK YÖNETİMİ

POLİTİKA

Atık toplama sisteminin optimizasyonunun sağlanması, teknolojik yatırımlar yapılması

Çöplerin ayrıştırılması ve geri dönüşüm hakkında ilçe sakinlerine yönelik farkındalık etkinlikleri yapılması

Yeni yapılacak yapılarda sürdürülebilir atık sistemlerinin kurulması ve Sıfır Atık Belgesi şartı eklenmesi, mevcut olanlarda ise iyileştirmelerin yapılması

Şişli'de bina ve yerleşkelerin sıfır atık yönetim sistemi kurmalarının sağlanması

Akıllı Atık Sistemi kurularak bulut sisteminde eş zamanlı takip ve akıllı atık yönetiminin sağlanması

Yurttaşın atık yönetim sisteminde kurulacak teşviklerle geri dönüşüme katkı sunmasının sağlanması

Restoran ve işletmelerdeki gıda atıklarının evsel atıklardan ayrıştırılarak toplanmasının teşvik edilmesi ve gıda atıklarının kompost üretiminde kullanımının sağlanması

PROJELER

Atık Yönetim Planı

Temiz Şişli Hareketi

Akıllı Atık Toplama Sistemi

Sokak Temiz Mobil Uygulaması

Konteyner Sayısının Artırılması

Temiz Kutu

Depozito İade Sistemi'yle Uyumlu Atık Yönetimi

Atık Yönetim Planı

Şişli'de güncel atık kompozisyonları üzerinden "Birleşmiş Milletler Sürdürülebilir Kalkınma Amaçları"na entegre bir şekilde 2024 yılından itibaren Şişli Belediyesi "Atık Yönetim Planı" hazırlanacaktır. Atık yönetimi hizmetlerinin kaliteli ve sürdürülebilir olması için atık yönetimi hiyerarşisinde yer alan azaltma, yeniden kullanma, geri dönüşüm, geri kazanma, bertaraf etme stratejileri ortaya konulacak, yenilikçi çözümler üretilecektir.

Temiz Şişli Hareketi

İlçemizde atık yönetimini bütüncül bir yaklaşımla ele almak amacıyla Temiz Şişli Hareketi başlatılacaktır. Daha temiz ve daha yaşanabilir bir Şişli için tüm yurttaşlarımızın katılımıyla Temiz Şişli Hareketi adım adım ilçemizin her sokağında uygulanacak, sürdürülebilir bir sistem hayata geçirilecektir.

Akıllı Atık Toplama Sistemi

Şişli Akıllı Atık Toplama Sistemi ile konteyner doluluğu, rota oluşturulması, depozito iade sistemi, acil ve hızlı çözülmesi gereken alanların çözümü için "Sokak Temiz" uygulamasıyla bilgi paylaşımı yapılacak, atık yönetimine dair bulut tabanlı izleme ve veri analitiği platformla entegre çalışması sağlanacaktır. Bu sayede ilçemizdeki atıklar daha etkili bir şekilde toplanarak çevresel sürdürülebilirlik desteklenecektir.

Sokak Temiz Mobil Uygulaması

Sokak Temiz Mobil Uygulaması, şehir sakinlerine çevrelerindeki çöp ve kirlilik noktalarını belediye ekiplerine bildirmeleri için kullanıcı dostu bir platform sunmaktadır. Bu uygulama, kullanıcıların konum ve fotoğraf bilgileriyle çöp noktalarını belirlemelerine ve belediye ekiplerine bu bilgileri iletmelerine olanak tanımaktadır. Ayrıca, temizlik tamamlandıktan sonra kullanıcılara geri bildirim yapılmasını sağlamakta, böylece toplumun aktif katılımı ve farkındalık düzeyinin artırılması amaçlanmaktadır. Aynı zamanda geri dönüştürülebilir atıkların atık getirme noktalarının konum bilgileri bu uygulamayla kullanıcılara sunulurken, sürdürülebilir yaşam alışkanlıkları benimsemeleri teşvik edilecektir.

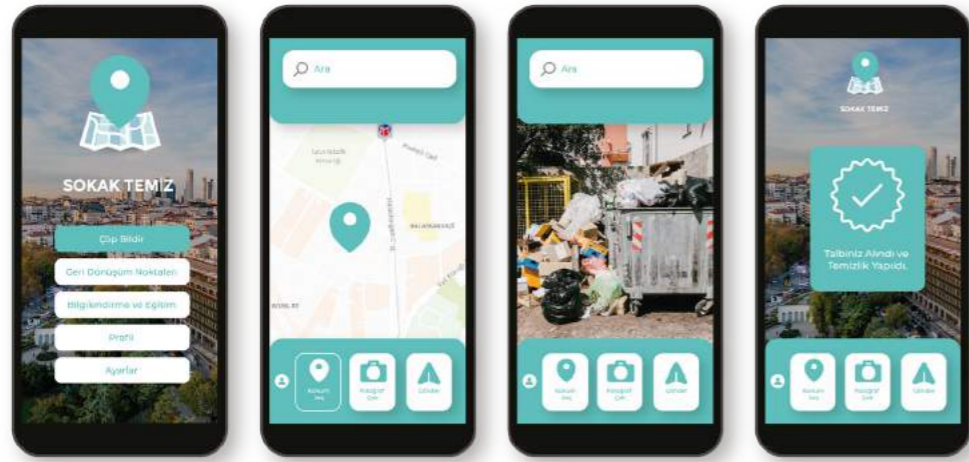

Konteyner Sayısının Artırılması

Hızlı ve kalıcı çözüm ilkeyle ilçemizin mevcut atık miktarı analiz edilecek, konteyner sayımız artırılacaktır. Çöp kamyonlarının güzergâhları ve çalışma düzenleri sokakların atık toplama ihtiyaçlarına göre belirlenecektir. Konteyner sayımızı 2 katına çıkararak, daha temiz bir Şişli için var gücümüzle çalışacağız.

Temiz Kutu

Temiz Kutu, sıkıştırılmayan kutulara kıyasla 5 kat daha fazla atık depolayabilen ve toplama sıklığını %80'e kadar azaltabilen güneş enerjisiyle çalışan bir çöp kompaktördür. Kolay ve güvenli atık yönetimi için standart 120L ve 240L tekerlekli çöp kutularıyla uyumludur. Ayrıca, topladığı bilgileri kablosuz iletim aracılığıyla gerçek zamanlı olarak Akıllı Atık Sistemi'ne iletmektedir.

Depozito İade Sistemi'yle Uyumlu Atık Yönetimi

Şişli'de yüksek olan ambalaj atığı sorunu, çevre dostu ve sürdürülebilir çözümlere ihtiyaç duyulduğunu göstermektedir. Bu bağlamda, ilçe genelinde ambalaj atığının azaltılması ve sürdürülebilir bir sistem oluşturulması amacıyla Depozito İade Sistemiyle uyumlu bir model uygulanacaktır. Merkezi noktalar ve alışveriş merkezlerinde başlamak üzere depozito iade makineleri ilçe genelinde yaygınlaştırılacaktır. Akıllı Atık Toplama Sistemine ile entegre çalışacaktır. Geri/İleri dönüşüme uygun atıkların yeniden kazanımı için kooperatif modeli güçlendirilecektir.

EKOLOJİ, İKLİM VE ENERJİ

EKOLOJİ, İKLİM VE ENERJİ

SÖYLEM

“

Yaşadığımız gezegenin ekolojik sınırlarının aşılmaya başlandığı bu dönemde yurttaş olarak da, yönetici olarak da sorumluluklarımızın bilincindeyiz. İstanbul'un ekolojik zenginliklerinin bir parçası ve koruyucusu olarak her adımımızda ekolojik uyumu gözeteceğiz. Şişli'nin havasının, suyunun, toprağının korunmasında somut adımlar atarak, ilçedeki tüm canlılar için iklim adaletini sağlayacağız.

”

EKOLOJİ, İKLİM VE ENERJİ

VERİ

Kömür sobasının en yaygın olduğu mahallelerden biri **Kuştepe'dir.**

Şişli ilçesinde 2022 yılı **ortalama doğalgaz tüketimi**

14.551.245 metreküptür. İlçemiz bu anlamda **İstanbul'da 19. sıradadır.**

İlçemizde 2022 yılında **20.376.715 metreküp su tüketilmiştir.**

Şişli bu bağlamda **İstanbul'da 23. sırada** yer almaktadır.

TMMOB'un gürültü haritasına göre Şişli ilçesi eğlence faaliyeti gösteren diğer ilçeler gibi **yüksek gürültü kirliliği oranına sahiptir.**

EKOLOJİ, İKLİM VE ENERJİ

POLİTİKA

Çevre ve iklim konularında uluslararası sözleşmelerden kaynaklanan yükümlülüklerin yerine getirilmesi

Enerji ve su tasarrufuna yönelik çalışmalar yapılması. Hem su yönetimi ve tasarrufunun sağlanması hem de su akışının kontrol edilebilmesi için yağmur suyu toplama sistemlerinin teşvik edilmesi, belediye binalarının bu konuda öncü olması

Her iki kaldırıma ağaç dikilmesi mümkün olmayan sokaklarda sadece bir kaldırımına yol ağacı dikilerek yeşil koridorlar oluşturulması

Belediye görevlilerinin online veya yüz yüze kurslarla iklim değişikliği konusunda bilinçlendirilmesi, her birimin iklim değişikliğinin kendi birimiyle ilgili konularına hâkim olmasının sağlanması

Belediye bina ve tesisleri çatısında güneş enerjisi uygulamaları yapılması

Belediye hizmet araçlarının elektrikli araçlara dönüşümünün sağlanması

Belediye binası otoparkında elektrikli araç şarj istasyonu kurulumu ve kent geneline yaygınlaştırılması için yol gösterici olunması

Kültür merkezlerinde yenilenebilir enerji ve enerji verimliliği konularında sertifikalı kurslar düzenleyerek kent sakinlerinin farkındalık seviyesinin artırılması

Binalara güneş enerjisi kurulumu için teşvik edilmesi ve ödüllendirilmesi

Sokak, park ve bahçe aydınlatmalarında güneş enerjili led sistemlerine geçiş yapılması

Öncelikli kamusal alanlarda ve açık otopark alanlarında su geçirimli ve iklim duyarlı zeminler oluşturulması

Fazla yağmur suyu emebilen ağaç ve bitkilerin yol kenarlarında, parklarda ve yapı adası boşluklarında kullanılması

Belediye binalarına yağmur suyu depolama sistemi kurulması

İmar planlarına plan notu eklenmesi (yağmur suyu depolama sistemleri için kentsel dönüşüm yapılacak alanlarda plan notu ile 2.000 m² üstündeki binalarda sistemin kurulmasının ruhsat şartı hâline getirilmesi)

Yayalaştırma projeleriyle entegre düşük emisyon, sıfır atık alanları oluşturulması

Peyzaj alanlarında çim zeminler yerine karbon yutak özelliği bulunan sarmaşık vb. çok yıllık bitkiler tercih edilmesi

PROJELER

Sürdürülebilirlik Ofisi
İleri Dönüşüm Atölyeleri ve Pazarları
Şişli İklim ve Çevre Platformu
Yeşil Çatı

Sürdürülebilirlik Ofisi

Şişli'nin küresel düzeyde kentler arasında toplumsal, çevresel, ekonomik, kültürel ve yönetsel gündemlerle tam uyumunun sağlanması ve küresel rekabet gücünün artırılması amacıyla Sürdürülebilirlik Ofisi oluşturulacaktır. Ofis, Şişli'de kentsel politika ve hizmetlerin "BM Sürdürülebilir Kalkınma Amaçları"na uyumunu sağlarken, Türkiye'nin ilk akredite "SKA Kenti" olacaktır. Ayrıca döngüsel kent olma ve Amsterdam gibi sayılı dünya kentinde uygulanan prestijli bir model olan "Donut Ekonomisi"nin ilçede uygulanabilirliği pilot olarak girişimcilik ofisleriyle hayata geçirilecektir.

Şişli İklim ve Çevre Platformu

Şişli'de iklim azaltım, uyum aksiyonlarında ve iklim adaletinin sağlanması gibi konularda politikaları ve faaliyetleri desteklemek üzere gençler başta olmak üzere sivil toplum, akademi, kamu ve özel sektör iş birliğinde platform çalışmaları gerçekleştirilecektir. Potansiyel ağaçlandırma alanlarının tespit edilmesi ve ağaçlandırma yapılması, hava ölçüm ve iklim etki analizleri gibi ortak çalışmalar yürütülecektir.

İleri Dönüşüm Atölyeleri ve Pazarları

“Atma, Yenile, Yeniden Kullan” mottosuyla Şişli ilçesinde belediyeye ait belirli merkezlerde kentlilerin eski eşyalarını tamir etmesi, yenilemesi için gerekli malzemelerin olduğu atölyeler, ileri dönüşüm atölyeleri ve pazarları kurulacaktır. Şişli ilçesinde yaşayanlara ileri dönüşüm bilinci aşılacak ve ev ekonomisine katkı sağlanacaktır. Bu atölyelerde “kendin yap” felsefesiyle kentlilerin geri dönüştürülebilir kumaş, mobilya vb. eşyalarını yenilemesi için gerekli teknik aletler ve malzemeler yer alacaktır. Dönüşüm Atölyeleri Protokolü çerçevesinde nelerin dönüştürülebileceği konusunda bir rehber oluşturulacaktır. Atölyelerde belirli zamanlarda tematik çalışmalar üniversite iş birliğiyle uzmanlar eşliğinde gerçekleştirilecektir. Bu amaçla öncelikli olarak Bomonti Yaşam Alanı kullanılacaktır.

Yeşil Çatı

Türkiye'nin ve İstanbul'un önemli iş merkezlerinin yer aldığı bir ilçedir Şişli. İlçemizin hava kalitesinin iyileştirilmesi amacıyla belediye tarafından belli bir m² brüt taban alanını aşan binalarda “çatı bahçeciliği” gerekliliği bir meclis kararıyla hayata geçirilecektir.



Yeşil Çatı

YEŞİL ALAN

3.3
YEŞİL ALAN

SÖYLEM

“

Yurttaşların yürüyüş mesafesinde yararlanabilecekleri açık ve yeşil alanları bütünlüklü bir kamusal alan yaklaşımıyla geliştireceğiz. Ekolojik uyumu referans alan tasarım anlayışıyla boş ve kullanım dışı alanları ortak kullanım alanlarına dönüştüreceğiz.

”

3.3 YEŞİL ALAN VERİ

Şişli ilçesi içerisinde **kent parkı, tema park, tabiat parkı ve milli park** bulunmamaktadır.

İlçedeki **toplam yeşil alan 170.539 metrekare**dir.

İlçede toplam **64 çocuk parkı** bulunmaktadır.

Kişi başına düşen yeşil alan 0,64 metrekaredir.

Harbiye Mahallesi en yüksek kişi başına düşen **yeşil alana** sahip mahalledir.

Bozkurt ve Halaskargazi mahallelerinde **yeşil alan bulunmamaktadır.**

İlçede toplam **11 mezarlık** bulunmaktadır. Bunların **8'i vakıflara, 3'ü İBB'ye** aittir.

3.3 YEŞİL ALAN

POLİTİKA

Yeni aktif yeşil alanlar üretilmesi

Mevcut aktif yeşil alanların bakım, onarım ve yenilemelerinin yapılması, farkındalık yaratacak aktiviteler düzenlenmesi

Uygulama projelerinde insan-doğa ilişkisini güçlendirecek, sosyal etkileşimi artırarak birlikte yaşama farkındalığını sağlayacak topluluk aktivitelerine imkân sağlayan tasarım kararlarının öncelikli kriter olarak kabul edilmesi

Refüj vb. yol peyzajlarının dikim ve bakımının yapılması

Yeşil alanların tasarımında ekolojik kriterlerin her aşamada ön planda tutulması

PROJELER

Cep Park
Feriköy Kent Parkı
Mahalle Parkı

Cep Park

Şişli tamamında yanlış arazi kullanım kararları, mülkiyet problemleri vb. sonucu birçok atıl mekân Cep Park'a dönüştürülecektir. Cep Park uygulamasında mahallenin tüm yaş gruplarına hitap edecek açık ve yarı açık mekânlar bulunacaktır. Çocuklar için oyun alanları, yetişkinler için spor alanları, mahallelinin yaşlıları ve emeklileri için ise sohbet edip bir araya gelebilecekleri yarı açık mekânlar kurgulanacaktır. Cep Parklar mahallelinin evlerine yürüme mesafesinde bulunan, bir nevi buluşma, dinlenme, sohbet etme alanı olacak; her mahalleye hizmet edecek 24 cep parkı yapılarak yeşil alanların sürekliliği sağlanacaktır. Böylece toplamda Şişli'ye 20 bin m² yeşil alan kazandırılacaktır.

'Cep Park uygulamasında mahallenin tüm yaş gruplarına hitap edecek açık ve yarı açık mekânlar bulunacaktır.'



Feriköy Kent Parkı

Feriköy Kent Parkı'nda spor alanları, çocuk oyun alanları, yürüyüş parkurları, muhtarlık binası, otopark ve kreş fonksiyonları yer alacaktır. Parkın bir bölümünde endemik türlerin ve Atatürk'ün sevdiği bitkilerin yetiştirildiği ve sergilendiği bir alan olarak Atatürk Kent Botanik Bahçesi kurulacaktır. Kent park ile toplamda 21 bin metrekare kazandırılacaktır.



Mahalle Parkı

Yurttaşlarımıza mahalle ölçeğinde erişilebilir, mahalle sosyal yapısına ve dokusuna uygun fonksiyonlar kazandırılmış parklar yaparak Şişli'de kişi başına düşen yeşil alan miktarı artacak ve yeşile erişim kolaylaşacaktır.

Abide-i Hürriyet Parkı, Fulya Cami Parkı ve SOBE, İncirli Dede Parkı ve SOBE, Şişli Merkez Mahalle Parkı ve SOBE, Yavuz Sokak Park. Söz konusu 5 park aşağıdaki haritada gösterilmiştir.

Toplam: 5 adet mahalle parkı, 16 bin metrekare

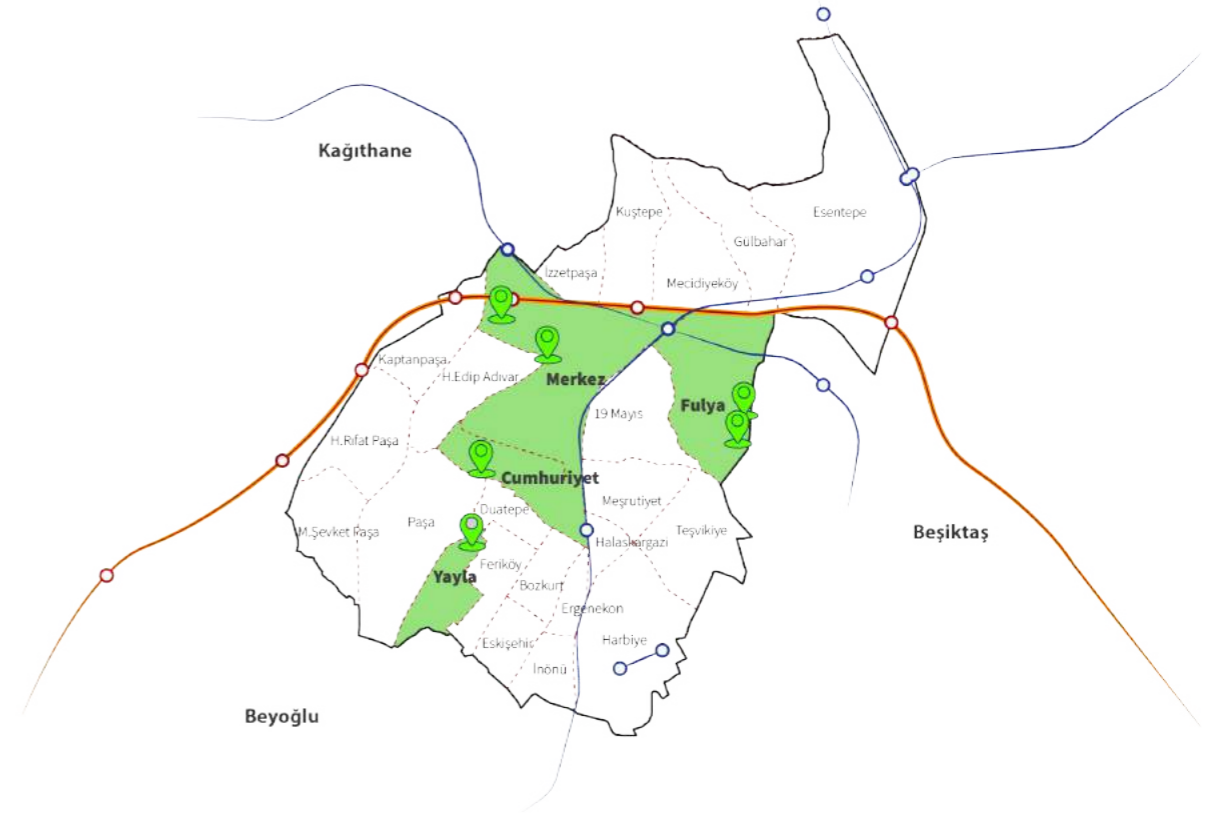

Mahalle Parkı Proje Alanları

4
EŞİTLİKÇİ
DAYANIŞMACI
ve
GÜÇLÜ

YOKSULLUK VE DAYANIŞMA

ÇOCUK

GENÇ

KADIN

YAŞLI

SAĞLIK

EĞİTİM

ENGELLİ

ŞİŞLİ'DE BİRLİKTE YAŞAM

HAYVAN DOSTLARIMIZ

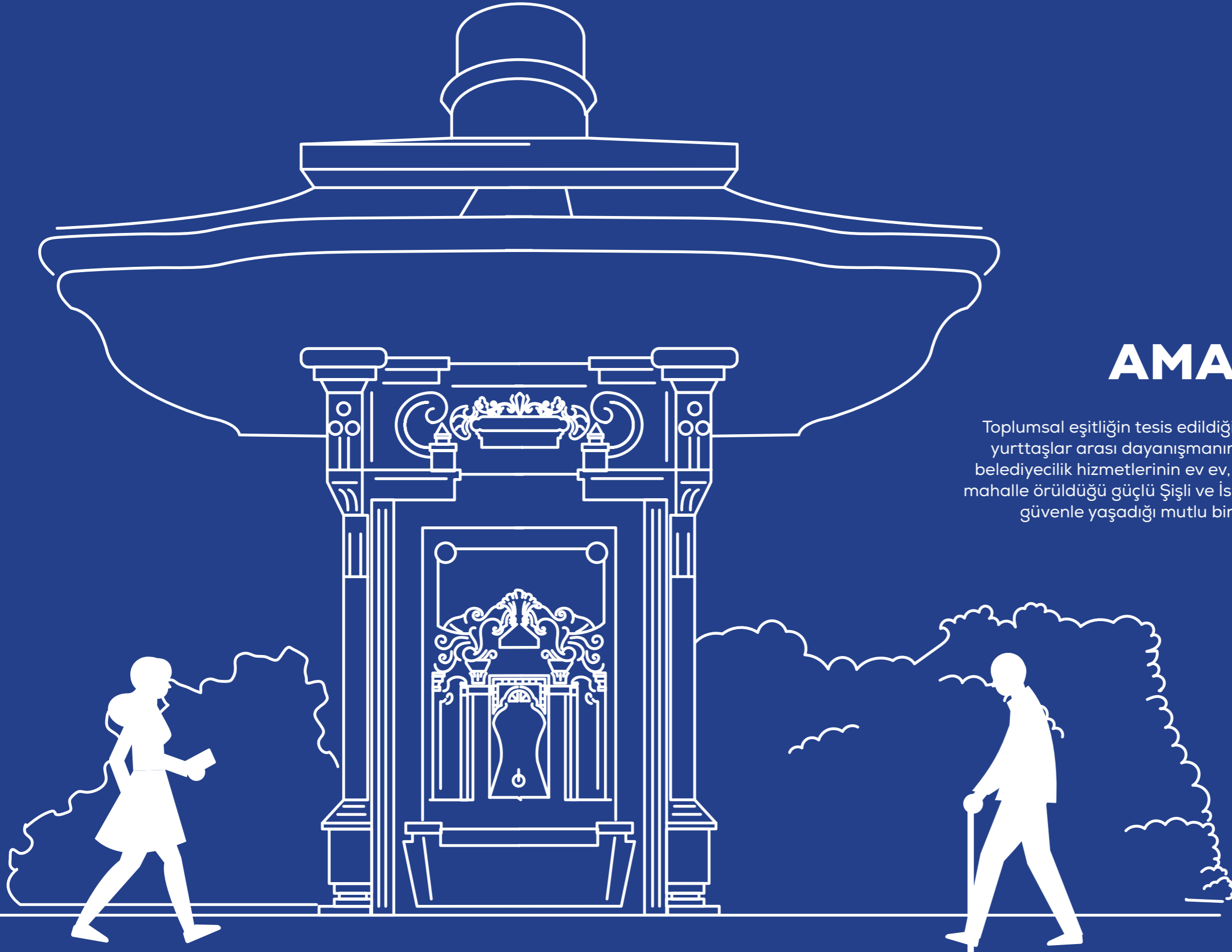

AMAÇ

Toplumsal eşitliğin tesis edildiği; kuşaklar, komşular, yurttaşlar arası dayanışmanın her alanda arttığı; belediyeçilik hizmetlerinin ev ev, sokak sokak, mahalle mahalle örüldüğü güçlü Şişli ve İstanbulluların bir arada güvenle yaşadığı mutlu bir kent yaratmak.

YOKSULLUK VE DAYANIŞMA

YOKSULLUK VE DAYANIŞMA
4.1

SÖYLEM

“

Tüm Şişli sakinlerinin ihtiyaçlarını yakından takip edecek, hiçbir yurttaşın hayat pahalılığı ve ekonomik kriz altında ezilmesine izin vermeyeceğiz. Sınıfsal ayrışma ve toplumsal kutuplaşmaya karşı etkin sosyal politika ve toplumsal dayanışma modelleri hayata geçireceğiz.

”

VERİ

Şişli'nin 2022 yılı **ilçe nüfusu 276.528** kişiyken 2023 yılında **264.736** kişiye düşmüştür. **Hanehalkı ortalaması** ise **2,5'den 2,4'e** düşmüştür. İlçe, **İstanbul'un 3,15** olan **hanehalkı ortalamasının altında** kalmaktadır. Demografik yapı analizlerinde 2022 yılı verileri kullanılmıştır.

Toplam hane sayısı 106.753 olan ilçenin nüfusu **en yoğun ilk 3 mahallesi** sırasıyla **Eskişehir, Gülbahar ve Feriköy** mahalleleridir.

İstanbul Üniversitesi'nin "**Gelir Dağılımı Dengesizliği**" sıralamasında Şişli **12. sırada** yer almaktadır. Özellikle **Kuştepe, İzzetpaşa ve Paşa** mahallelerinde **Derin Yoksulluk** ön plana çıkmaktadır.

Şişli Belediyesi Sosyal Destek Hizmetleri Müdürlüğü'nün 2022 faaliyet raporuna göre **sosyal destek hizmetlerine toplam 36.450 başvuru** olmuştur. Bu başvuruların **36.428'i** yanıtlanmıştır.

Anne ve çocuk yaşayan **hane sayısı 8.725**, **baba ve çocuk** yaşayan **hane sayısı 1.975**'tir.

VERİ

İstanbul ilçeleri arasında Şişli **yaş ortalaması en yüksek 7.** ilçedir. Yaş ortalaması en yüksek **ilk dört mahalle Feriköy, Fulya, Merkez ve Teşvikiye**'dir.

İlçedeki **65+ nüfus 31.113** kişidir. **17.567 (%57)** kişi yalnız yaşamaktadır.

İlçede yaşayan **0-4 yaş arası çocuk** sayısı **9.349**'dur.

Şişli'de İBB'ye ait **17 adet Halk Ekmek Büfesi** bulunmaktadır. İlçede **Feriköy, Halide Edip Adıvar, Cumhuriyet, Halil Rifat Paşa, İnönü, İzzetpaşa, Ergenekon, Kuştepe, Mahmut Şevket Paşa ve Gülbahar** mahallelerinde olmak üzere **10 adet Mahalle Evi** bulunmaktadır.

İlçede İBB'ye ait **2 adet Yaşamevi** bulunmaktadır.

Şişli'de İBB'ye ait **3 adet BELTUR** bulunmaktadır.

POLİTİKA

Şişli'de tüm hanelerin derdini gören, anlayan ve çözümler üreten kapsayıcı ve bütüncül politikalarla, yurttaşlarımız için hayat pahalılığını hafifletecek hizmetler geliştirilmesi

Hizmet planımızda veri odaklı ilerleyip öncelikli mahalle ve sokakları belirleyerek farklılaşan ihtiyaçlara göre özelleştirilmiş ayni ve nakdi destek programları oluşturulması

Sınıfsal ayrışma ve toplumsal kutuplaşma karşısında dayanışma modellerini ve komşuluk kültürünü öne çıkaran destek mekanizmalarını oluşturarak Şişli'de bir arada yaşamın güçlendirilmesi

PROJELER

Sosyal Hizmet Odaklı Ev Ziyareti Programı

İstanbul Kart Şişli

Eşya Paylaşım Dükkanı

Çamaşırhane

Mahalle Etkinlik Salonu

Öğrenci Evlerine Fatura Desteği

Merkez Mahallesi Muhtarlık Binası ve Mahalle Evi

Bir Öğün Bizden

Okula Başlıyorum Destek Paketi

Sosyal Hizmet Odaklı Ev Ziyareti Programı

Şişli sakinlerini birebir tanımak, mevcut belediye hizmetlerini tanıtmak, düzenli destek ihtiyacı olanları tespit ederek sosyal destek hizmetleri sistemine dâhil etmek için öncelikle dezavantajlı mahallelerden başlayarak 50 kişilik saha tespit çözüm ekibiyle ev ziyaretleri başlatılacaktır. İlk 6 ayda tüm vatandaşlar ziyaret edilmiş olacaktır. Tespit sonrasında yurttaşlarımızın kişiselleşen ihtiyaçları doğrultusunda ilgili sosyal hizmet birimleri tarafından ihtiyaç durumlarına göre 1-3-6 aylık periyotlarda hane ziyaretleriyle ihtiyaç sahiplerinin takibi yapılacaktır. Saha tespit ve çözüm ekipleri tarafından ev ziyaretleri 3 ve 5. yıllarda memnuniyet ve etki analizi odaklı tekrar edilecektir.

İstanbul Kart Şişli

Şişli'de 190 bin İstanbul Kart kullanıcısı bulunmaktadır. İstanbul Kartı Şişlililer için özelleştirerek, Şişli sınırlarında İSPARK, BELTUR gibi İBB hizmetlerinden indirimli yararlanılması sağlanacaktır. Bunun yanı sıra İstanbul Kart Şişli ile anlaşmalı sağlık kuruluşları, giyim, kırtasiye, kültür-sanat mekânı, kafe-restoran, mağaza, spor alanı, güzellik merkezi, berber ve her türlü yerel işletmelerde tüm Şişli sakinlerine özel avantajlar sağlanacaktır. İstanbul Kart Şişli, fiziki karta ek olarak ŞİŞLİBİZİM'i ile entegre dijital erişim sunacak ve tüm online hizmetleri bu çatı uygulama altında erişilebilir hâle getirilecektir. Aynı zamanda belediye birimleriyle iletişim alanı, katılımcı uygulamalar ve kültürel etkinlikler hakkında duyurular bu sistem üzerinden Şişlililere duyurulacaktır.

Eşya Paylaşım Dükkanı

Kullanılabilir ve iyi durumda olup herhangi bir sebeple ilk sahibi için işlevini yitirmiş olan ev eşyası, giysi, kitap, enstrüman, kırtasiye malzemesi gibi her türlü ürün yeni kullanıcısıyla buluşacak, sürdürülebilir ve döngüsel tüketim desteklenecektir. Dükkân içerisinde ödünç/kiralık eşya paylaşım modeli de uygulanacaktır. Nakliyesi gereken ürünler için taşıma desteği Şişli Belediyesi tarafından sağlanacaktır.

Çamaşırhane

Ekonomik açıdan dezavantajlı nüfusun yoğun olduğu mahallelerde, kâr amacı gütmeyen düşük ücretli çamaşırhaneler kurulacaktır. Çamaşırhanelerden ihtiyaç sahipleri bedelsiz yararlanırken, isteyen herkesin düşük ücret karşılığı kullanımı da mümkün olacaktır. Bu bağlamda Kuştepe ve Mahmut Şevket Paşa öncelikli mahallelerdir.

Mahalle Etkinlik Salonu

Kuştepe ve Mahmut Şevket Paşa mahallelerinde açılacak olan düğün salonlarında nikâh, düğün, nişan, sünnet töreni, taziye gibi organizasyonlar için uygun bir mekânsal düzenleme yapılacaktır. İkramlar yerel üreticiyi destekleyici şekilde sağlanacaktır.

Öğrenci Evlerine Fatura Desteği

Şişli’de yaşayan ve İstanbul’da eğitim gören üniversite öğrencilerinin fatura yüklerini azaltmak amacıyla, en az 3 öğrencinin ikamet ettiği 1500 öğrenci evinin su, elektrik ve doğal gaz faturaları için kış döneminde (Aralık-Mart) aylık 550 lira destek sağlanacaktır.

Bir Öğün Bizden

Çocuklarımızın zihinsel ve bedensel gelişiminin sekteye uğramaması için MEB’e bağlı pilot seçilen anaokulu, ilkokul ve ortaokullara günde bir öğün ücretsiz yemek ulaştırılacaktır. Proje, pilot bölgeler olarak belirlenen Kuştepe, ve İzzetpaşa mahallelerinde başlayacaktır. “Bir Öğün Bizden” programı okul terkiyle ve beslenme yetersizliğine bağlı sağlık sorunlarıyla mücadelenin en temel araçlarından biri olacaktır. Gıda paketleri diyet ve beslenme uzmanları kontrolünde hazırlanacak, yaş gruplarına göre günlük vitamin, mineral, protein, kalori vb. ihtiyaçları göz önünde bulundurulacaktır.

Okula Başlıyorum Destek Paketi

İlkokul ve ortaokula yeni başlayan 1. sınıf öğrencisi 4 bin çocuğumuza kırtasiye destek paketi ve 1.000 ihtiyaç sahibi öğrencimize 1.500 lira okul forması desteği sağlanacaktır. Böylece ekonomik imkânsızlıklara karşı çocuklarımız eğitim hayatlarının başından itibaren desteklenecektir.

Merkez Mahallesi Muhtarlık Binası ve Mahalle Evi

Merkez Mahalle Muhtarlığı binası yenilenecek ve mahallelinin bir araya gelebileceği, çeşitli etkinliklerin, eğitimlerin yapılacağı Mahalle Evi fonksiyonu kazandırılacaktır.



Merkez Mahallesi Muhtarlık Binası ve Mahalle Evi

4.2
ÇOCUK

4.2
ÇOCUK

SÖYLEM

“

Şişli’de çocukların bugününe de, yarınına da sahip çıkacak, anne babaları ebeveynlik yolculuğunda asla yalnız bırakmayacağız. Yurttaşlarımızın, çocuklarının eğitim ve sağlık, sosyal ihtiyaçları için kaygılanmalarına gerek kalmayacak. 0-18 yaş arası tüm çocukların gelişim, beslenme, eğitim, koruma gibi ihtiyaçlarını destekleyeceğiz. Çocukların güvenli oyun, nitelikli eğitim, sağlıklı gelişim hakkını 360 derecelik kapsamlı çocuk destek programıyla sağlayacağız.

”

4.2
ÇOCUK

VERİ

Kritik yaş grubu dağılımına sayısal olarak bakıldığında ilçede **0-4 yaş grubunda 10.512 kişi** bulunmakta ve bu bağlamda **Paşa, Gülbahar, Mahmut Şevket Paşa** mahalleleri öne çıkmaktadır.

0-14 yaş çocuk sayısı **36.103**'tür. **Paşa, Gülbahar, Mahmut Şevket Paşa** bu yaş grubunun yoğun olarak yaşadığı mahallelerdir.

Şişli'de **çocuk parkı sayısı 64**'tür. Çocuk oyun parkları belirli mahallelerde toplanmıştır. **Cumhuriyet, İnönü, Bozkurt ve Halaskargazi** mahallelerinde **çocuk parkı bulunmamaktadır**.

Şişli Belediyesi'ne ait **kreş sayısı 8**'dir. **Kreş bulunmayan** mahalle sayısı **17**'dir.

İlçede **15'i devlet, 25'i özel** olmak üzere **40 anaokulu** bulunmaktadır.

İlçede **16'sı devlet, 11'i özel** (4'ü Ermeni) olmak üzere **27 ilkokul** bulunmaktadır. İlkokula giden **öğrenci sayısı 8.895**'tir.

İlçede **16'sı devlet** (2'si İmam Hatip), **13'ü özel** olmak üzere **29 ortaokul** bulunmaktadır. Ortaokula giden öğrenci sayısı 8.640'tir.

4.2
ÇOCUK

VERİ

Dünya genelinde **çocukların çoğu (%56)** günde ortalama **bir saat ya da daha az süre** dışarıda oyun oynayabilmektedir. Türkiye'de ise **her 10 çocuktan 6'sı** (%61) günde ortalama **1 saat ya da daha az süre** dışarıda oyun oynayabilmektedir.

Şişli'de her yıl ortalama **2.000 bebek doğmaktadır**. Bebekler gelişimlerinin **%85'den fazlasını ilk 3 yılda** tamamlamaktadır.

Lohusa sürecindeki **annelerin desteklenmesi** gerekmektedir.

Gebelik öncesi **genetik testler**in yapılmaması aile ve toplum sağlığı ve ekonomisiyle ilgili telafisi zor sonuçlar doğurmaktadır.

Ofis ve ticaret alanlarının yoğunlaştığı **Ergenekon ve Meşrutiyet** mahallelerinde kamuya ait **anaokulu ve kreş bulunmamaktadır**.

Şişli ilçesi çocuk bağımlılık oranı (0-14 yaş grubu) **İstanbul'da** en düşük olan **4. ilçedir**. İlçemizde çocuk bağımlılık oranının **en yüksek olduğu** mahalleler **Halide Edip Adıvar, Halil Rifat Paşa, Mahmut Şevket Paşa, Paşa ve Yayla** mahalleleridir.

4.2

POLİTİKA

Kreş ve yeni doğan hizmetleri gibi erken dönem çocuk bakım hizmetlerinin bebeklerin ilk günlerinden itibaren akademi, STK, özel sektör iş birliğinde güçlendirilmesi

Çocukların akademik, kişisel ve ruhsal gelişimlerinin desteklenmesi

Ayni ve maddi destek programlarıyla ailelerin üzerindeki yükün azaltılması

Çocukların bugünü ve yarını için öğretmen, veli, akademi, sivil toplumun iş birliği içinde çalışması

4.2

PROJELER

Çocuk Oyun Merkezleri (SOBE)

Şişli'nin Bebekleri: Yenidoğan ve Aile Destek Merkezi

Çocuklar İçin Düzenli Diş ve Genel Sağlık Taraması

Çocuk ve Ergen Ruh Sağlığı Merkezi

Çocuğum Büyüyor Giysi Değişim Programı

Şişli Bilim Merkezleri (12-18 Yaş)

Kreş



Çocuk Oyun Merkezleri (SOBE)

Şişli'de çocuklar birlikte büyüyecek!

Şişli'de 3-6 yaş grubunda çocuklarımızın güvenle oyun oynayacakları ve eğlenirken öğrenecekleri 12 adet Çocuk Oyun Merkezi kuracağız.

Çocuk Oyun Merkezlerimizde her çocukla özel olarak ilgilenilecek bir sistem geliştireceğiz. Ailelerin gönül rahatlığıyla çocuklarını emanet edebileceği güvenli bir ortam oluşturacağız. Bu sayede bir yandan kendilerine vakit ayıramayan ailelerimize kişisel ve mesleki gelişim fırsatları sağlanırken, diğer yandan çocuklara da akranlarıyla keyifli zaman geçirme imkânı doğacaktır.

4.2

çocuk

Şişli'nin Bebekleri: Yenidoğan ve Aile Destek Merkezi

Dünyaya gözünü açmış her minik Şişliliye Yenidoğan Destek Ekiplerimizle Şişli'de doğmanın ayrıcalığı yaşatılacaktır. Boğaziçi Üniversitesi Bebek95 programıyla protokol yapılarak, hoş geldin paketlerimizdeki bebek ürünleri ve en az 1 yaşa kadar çocuk gelişimi konusunda ev ziyaretleriyle eğitim ve psikososyal destek sağlanacaktır. Hamileliğin 7. ayından itibaren 15 günde bir yapılacak yüz yüze ziyaretlerle anne babalara en az 1 yaşa kadar çocuk gelişimi konusunda bilgilendirme ve danışmanlık sağlanacaktır. 1 yaş sonrasında ebeveynler merkezde yürütülen programlara yönlendirilecektir. En çok ihtiyacı olan %10 aile, 15 günde bir aile ziyaretiyle takip edilecektir.

Eğitim programları Şişli Yenidoğan ve Aile Destek Merkezi'nde ebeveynler hamilelik ve doğum sonrası süreçte danışmanlık alabilecek, çocuk gelişim testlerini yaptırabilecek, bebek masajı, hamile yogası, emzirme kursları vb. kurslara katılabileceklerdir. Annelere psikolojik destek sağlanacaktır. Yeni doğan bir bebeğin temel ihtiyaç duyduğu ürünleri içeren hoş geldin paketlerinden Şişli'de yaşayan tüm aileler yararlanacaktır. Her yıl 1.500 aileye hoş geldin paketi yenidoğan bebeklerimiz için ulaştırılması hedeflenmektedir. Ayrıca çiftlere gebelik ve/veya evlilik öncesinde ücretsiz SMA testi yapılacaktır.

Çocuğum Büyüyor Giysi Değişim Programı

Çocuklar büyüyüp eşyaları küçüldükçe, artık kullanamadıkları tertemiz, yepyeni giysileri, oyuncakları, puset, beşik vb. eşyaları Şişlili küçük kardeşleriyle buluşacaktır. Programla sürdürülebilir tüketim desteklenecek, dayanışma bilinci çocuk yaşta aşılanacaktır.

4.2

çocuk

Çocuklar İçin Düzenli Diş ve Genel Sağlık Taraması

Çocuklarımız için koruyucu sağlık hizmetlerine önem veriyoruz. Şişli genelinde, mahalle bazında periyodik diş ve genel sağlık taramaları yapılarak çocukların sağlıklarının takipçisi olunacaktır.

Çocuk ve Ergen Ruh Sağlığı Merkezi

Çocuk ve Ergen Ruh Sağlığı Merkezi'mizde, çocuklarımıza erken yaşlardan itibaren sosyokültürel ve bedensel gelişimlerini destekleyici faaliyetler, hizmetler sunulacaktır. Merkezlerimizde psikolojik danışmanlık ve rehberlik, beslenme düzeni destekleri, sanatsal etkinlikler sunarak, çocukların sağlıklarının yanı sıra kendilerini gerçekleştirme süreçleri de desteklenecektir. Hizmetleri, bölgesel ihtiyaçları gözeterek özelleştirecek ve gerekli bölgelerde bağımlılıkla mücadele ekipleri kurulacaktır.

Şişli Bilim Merkezleri (12-18 Yaş)

Merkezlerimizde çocuklarımız hem eğlenecek hem de öğrenecektir. Mevcut merkezlerimizde verilen ilkökul ve ortaokul derslerine ek olarak lise ve üniversite sınavı hazırlık kurslarıyla çocuklarımızın akademik başarılarına destek olunacaktır. Merkezlerimizde atanamayan öğretmenlerimize de istihdam sahası yaratılacaktır. Mahmut Şevket Paşa ve Kuştepe mahalleleri öncelikli olacaktır.



Kreş

İlçe genelinde 22 kreş/bakımevi bulunmaktadır ancak 13 mahallede kreş/bakımevi yer almamaktadır. Eşit ve erişilebilir kreş hem kadınlar hem de çocuklar için temel bir haktır. Şişli'ye yeni kreşler kazandırarak, her mahallede en az 1 kreş hedefiyle çocuklarımızın ve ailelerimizin huzuru ve mutluluğu için çalışılacaktır. Çocuklarımızın fiziksel ve ruhsal gelişim süreci desteklenecektir. Kadınlar kreşlerle istihdama daha etkin bir şekilde katılacaktır. Kuştepe, Esentepe, Kaptanpaşa, 19 Mayıs, Mahmut Şevket Paşa ve Yayla mahallelerinde olmak üzere toplam 6 kreş açılacaktır.

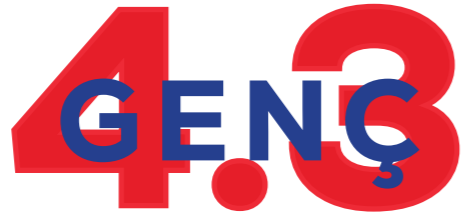
**4.3**

SÖYLEM

“

Çalışan çalışmayan, okuyan okumayan farklı yaş, cinsiyet ve sosyoekonomik gruplardan tüm gençlerin ihtiyaç, hak ve taleplerini her zaman gözeteceğiz. Şişli'yi gençlerle birlikte tekrar canlandıracağız. Şişli'de güçlenen, üretken, yaratıcı, mutlu ve umutlu gençlik için gençlerle birlikte çalışacağız. Gençlerin bugününü de geleceğini de güçlendireceğiz!

”

43 GENÇ VERİ

İlçedeki **15-29 yaş** grubu nüfus **71.897** kişidir.

Gençler Şişli nüfusunun **%26'sını** oluşturmaktadır.

Genç nüfusun yoğun olarak yaşadığı mahalleler olarak **Gülbahar, Mecidiyeköy, Mahmut Şevket Paşa, Paşa, Kuştepe** mahalleleri öne çıkmaktadır.

Z kuşağının nüfusa oranının **%25'i** bulunduğu mahalleler **Halil Rifat Paşa, Mahmut Şevket Paşa ve Yayla** mahalleleridir.

İlçede **17 devlet lisesi, 12 özel lise** ve **14.675 lise öğrencisi** bulunmaktadır.

İlçede **12 yükseköğrenim yerleşkesi** vardır.

İstanbul'da genç işsizliği oranı **%18'dir**. İstanbul'daki tüm işsizler içinde yükseköğrenim mezunlarının oranı ise erkeklerde **%20,7**, kadınlarda **%42,8'dir**.

43 GENÇ VERİ

Yükseköğrenim mezunları; **beceri eksikliği, yetersiz iş deneyimi ve iletişim becerilerinin eksikliği** gibi nedenlerle **iş bulamamaktadır**.

Gençler, üniversite eğitimleri sırasında **en temel ihtiyaçlarını** karşılamak için **en az 12 bin lira** harcamaktadır.

Türkiye'de gençler **barınma, gıda, giyim, eğitim masrafları ve ulaşım** gibi ihtiyaçlarını karşılarken sorun yaşamaktadır. Gençler **sosyalleşme, kültür sanat, spor, mesleki gelişim** gibi alanlara **kaynak ayıramamaktadır**.

Türkiye'de gençlerin **%55'i** kendisini "**mutсуz**" olarak görmekte, **%63'ü "gelecekte umutsuz"**dur.

İlçede İBB'ye ait **1 adet öğrenci yurdu** bulunmaktadır.

4.3
GENÇ

POLİTİKA

Gençlerin potansiyellerini keşfetme süreçlerini destekleyerek kendilerini hem mesleki hem sosyal hem de kültürel ve sanatsal alanda geliştirmelerine ve aynı zamanda harçlık kazanmalarına imkân sağlanması

Şişli'nin tarihini gençlerle birlikte keşfetme ve bu deneyimleri paylaşma fırsatları oluşturarak, gençlerin kendi geçmişleriyle daha yakından bağ kurmalarına ve bu deneyimleri birbirleriyle etkileşimde bulunarak zenginleştirmelerine destek olunması

Gençlerin bedensel ve ruhsal sağlıklarının ücretsiz ve erişilebilir hizmetlerle desteklenmesi

Gençlerin ihtiyaçlarını gençlerin katılımıyla belirleyerek karar alma süreçlerine etkin bir şekilde dâhil olunması, Şişli'nin geleceğinin gençlerle birlikte şekillendirilmesi

4.3
GENÇ

PROJELER

Şişli'ye Hoş Geldin: Gençlik Bilgilendirme Masası

Bi'TIK: Gençlere Online Destek

Yeni Evlenenlere Eğitim ve Destek Programı

Ücretsiz Kamp Programı: Bi'Kamp Molası

Esentepe Gençlik Merkezi

Şişli'ye Hoş Geldin: Gençlik Bilgilendirme Masası

İstanbul'a üniversite okumaya gelen ve Şişli'de ikamet edecek gençlerin şehre adaptasyonu ve ilçedeki gençlik fırsatları konusunda bilgilendirilmesi amaçlanmaktadır.

Bu amaçla "Şişli'ye Hoş Geldin: Gençlik Bilgilendirme Masası" kurulacaktır.

Bi'TIK: Gençlere Online Destek

Gençlerin psikososyal ihtiyaçlarının ücretsiz ve erişilebilir hizmetlerle desteklenmesi için online destek platformu oluşturulacaktır. Gençlerimiz sınav kaygısından, stresle başa çıkmaya ihtiyaç duydukları tüm alanlarda bu platforma yazarak uzmanlarımızdan destek alabilecektir.

Yeni Evlenenlere Eğitim ve Destek Programı

Hayatlarının yeni bir aşamasına geçmeye hazırlanan yurttaşlarımıza psikososyal destek sağlanacaktır. Çiftlerin, aldıkları önemli kararlar birlikte, eşitlik ve adalet çerçevesinde mutlu bir yaşam sürdürmelerine yardımcı olacak eğitsel çift aktiviteleri, kısa dönemli bireysel veya çift terapileriyle hanelerin mutluluğu için çalışılacaktır. Programa katılan çiftlere evlilik hizmetlerinden %50 indirimli yararlanmaları sağlanacaktır.

Ücretsiz Kamp Programı: Bi'Kamp Molası

Şişli Belediyesi'ne ait Şile tesislerinde yaz ve kış dönemlerinde öncelikli olarak gençlere yönelik farklı branşlarda kamplar düzenlenecektir. Okul-aile birlikleri iş birliğinde her yıl 1.000 gencimize kamp imkânı sağlanacaktır. Bu kamplarla sömestr ve yaz tatillerinde gençlere hem sınavlara hazırlık olanakları, hem de "soft-skill" adı verilen ve iş hayatında gerekli temel becerileri öğrenmek gibi farklı alanlarda yoğunlaştırılmış programlarla kendilerini geliştirme imkânı sunulacaktır. Gençlere girişimcilik, yatırımcılık, proje ve süreç yönetimi vb. dersler verilecek ve meslek önderleriyle buluşmaları sağlanacaktır.

'Okul-aile birlikleri iş birliğinde her yıl 1.000 gencimize kamp imkânı sağlanacaktır.'

Esentepe Gençlik Merkezi

Esentepe'de kapsamlı kitap ve kutu oyun koleksiyonu, VR gözlükleri, e-spor ekipmanları, ortak çalışma alanı, ücretsiz çay, kahve, atıştırmalık ikramları ve etkinlik odasıyla Şişli'mize yeni nesil bir kütüphane ve gençlik merkezi kazandırılacaktır.



4.4
KADIN

4.4
KADIN

SÖYLEM

“

Şişli'yi eşitlik politikalarında İstanbul'un en iyi ilçesi hâline getirmek için güvenlik, sağlık, istihdam, eğitim ve kamusal hayata katılım alanlarında çok yönlü kadın destek programları oluşturacağız. Şişli'de kadınlar güvenle ve özgürce yaşayacak, güçlenecek, üretecek, kazanacak, yönetecek! Hiç kimse cinsel yönelimi veya cinsiyet kimliği nedeniyle dışlanmayacak, ayrımcılığa maruz kalmayacak. Şişli'de haklar da hayatlar da eşit olacak!

”

4.4 KADIN VERİ

İlçe nüfusunun **%51,4'ü kadınlardan** oluşmaktadır.

Kadın nüfusunun **%12,3'ünü 0-14** yaş, **%74,7'sini 15-64** yaş, **%13'ünü** ise **65 yaş ve üstü** oluşturmaktadır.

İlçe içerisinde **üniversite mezunu kadın** oranının **en düşük** olduğu mahalleler **Kuştepe ve Mahmut Şevket Paşa** mahalleleridir.

Şişli'deki **kadınların %32,7'si ehliyet sahibidir.**

Şişli Belediyesi'ne ait **1 kadın danışma merkezi** bulunmaktadır.

TÜİK **hanehalkı hane tipi** verilerine göre Şişli ilçesinde;
8.725 hane **anne ve çocuklardan,**
1.975 hane **baba ve çocuklardan,**
24.867 hane **eşler ve çocuklardan,**
8.852 hane **sadece eşlerden** oluşmaktadır.

Şişli Belediyesi'ne ait **2 adet Mahalle Mutfağı** bulunmaktadır.

Şişli Belediyesi'ne ait **1 adet Kadın Dayanışma Merkezi** bulunmaktadır.

4.4 KADIN POLİTİKA

Kadınların ve kız çocuklarının eğitim, sağlık, ekonomi, kentsel hizmetler vb. tüm hizmetlere tam ve eşit düzeyde erişebilmesi için veri ve ihtiyaç analizi yapılarak Yerel Eşitlik Eylem Planı ve Cinsiyete Duyarlı Bütçeleme çerçevesinde planlanması

Kadına yönelik şiddete karşı bireysel, kurumsal ve toplumsal olarak aktif mücadele edilmesi. Gerekli tüm mekanizmaları oluşturarak, kadın sivil toplumuyla iş birliklerinin oluşturulması, tüm sokak ve mahallelerin güvenli hâle getirilmesi

Şişli'de kadınların çalışma hayatına katılması ve ekonomik olarak güçlenmesi; kadınların sosyal, kültürel ve kamusal hayatın aktif bir parçası olması

PROJELER

Eşitlik Birimi

Kadın Sığınmaevi

Mobil Kadın Sağlığı Hizmeti

Kadın Kooperatifçiliği Birimi

Eşitlik Birimi

Şişli'nin eşitlik politikaları ile ilgili bir zamanlar öncülüğünü yaptığı Eşitlik Birimi tekrar aktif hâle getirilecektir. Yerel Eşitlik Eylem Planı, Cinsiyete Duyarlı Bütçeleme belediye stratejik planı ve bütçesinin bir parçası olacaktır. Eşitlik politikalarında Şişli sadece İstanbul'un değil Türkiye'nin öncü ilçesi hâline gelecektir.

Kadın Sığınmaevi

Şişli'de, şiddet mağduru kadınların gizlilik içinde desteklenmesi ve sığınmaevi hizmetine erişebilmesi için bu alanda güçlü kadın örgütleriyle iş birliği kurulacaktır. Bunun yanı sıra, belediyemizin kadına şiddetle mücadele alanındaki mevcut tüm olanakları güçlendirilecek, Kadın Danışma Merkezi ve İlk Adım Merkezi büyütülecektir.

Mobil Kadın Sağlığı Hizmeti

Mobil Kadın Sağlığı Hizmeti ile Şişli'de yaşayan tüm kadınlara bedensel ve ruhsal ihtiyaçlarını gözetecek hizmetler ücretsiz bir şekilde sunulacaktır. Meme ve jinekolojik kanserler konusunda erken tanı ve doğru tedaviye yönlendirme hizmeti sunulacaktır. Bilgilendirme ve danışmanlık hizmetleri kapsamında aile planlama, adet hijyeni ve adet döngüsü, gebeliği önleme yöntemleri, cinsel yolla bulaşan enfeksiyonlardan korunma yolları, üreme sağlığı sorunları ve tanısı konmuş hastalıkların takibi yapılacaktır. Gebelik, lohusalık, yenidoğan bakımı, çocukların cinsel gelişimi, cinselliğin anatomisi ve cinsel işlev bozuklukları konusunda takip, tedavi ve bilgilendirme hizmetleri verilecektir.

Kadın Kooperatifçiliği Birimi

Özellikle yaşlı, çocuk, engelli bakım hizmetleri, temizlik işleri, giyim, ev tekstili ve gıda alanında kadın kooperatifçiliğini güçlendirerek ev eksenli çalışan kadınlara sosyal güvence ve emeklilik imkânı yaratılacaktır. Bu sayede hem Şişli'de farklı hizmet ve üretim modellerine dayalı kadın üretimini artıracak hem de Şişlili ihtiyaç sahipleri ihtiyaçlarını karşılamış olacaktır. Kadın kooperatiflerinin güçlenmesi için hâlihazırda Şişli'de faaliyet yürüten ve kurulma aşamasında olan kooperatiflere teknik destek ve finansman, üretim/yatırım danışmanlığı; ihtiyaç durumlarında, kooperatife dâhil olan kadınlara çocuk bakım desteği sağlanacaktır. Yenilikçi ve rekabetçi üretim modellerinin gelişimini desteklemek üzere iş planı yapmaktan, yatırım/sponsor bulma ve ürün/pazar gelişimine uzanan geniş bir destek programı sunulacaktır.

4.5
YAŞLI

4.5
YAŞLI
SÖYLEM

“

Şişlililerin sağlıklı yaş alma ve değer gören yaşlılık hakkını her anlamda destekleyeceğiz. Şişlililerin hayat kalitesinin artırılması için güçlü bir toplumsal dayanışma ve yaşlı dostu politikalar oluşturacağız.

”

4.5 YAŞLI VERİ

Şişli, İstanbul'un diğer ilçelerine oranla **yaşlı nüfusu yoğun** bir ilçedir.

50-65 arası nüfus **48.508**, **65+** nüfus **30.849** kişidir.

Feriköy, Fulya, Merkez, Teşvikiye mahalleleri **yaşlı nüfusun yoğunlukta** yaşadığı mahallelerdir.

Yaşlı nüfus oranı ilçenin **%11**'ini oluşturmaktadır.

2022 yılında **38,2 ortalama**yla İstanbul'da **yaş ortalaması en yüksek 7. ilçe** olmuştur.

Yalnız yaşayan **17.567 (%57) yaşlı** bulunmaktadır. Yalnız yaşayan yaşlıların **%57'si kadın** olmakla birlikte çoğunlukla **Merkez, Teşvikiye, Fulya** mahallelerinde ikamet etmektedirler.

Yaşlı kadınların %31'i, erkeklerin %5'i eşleri olmadan çocukları, gelinleri ya da **damatlarıyla** yaşamaktadır.

Hane içi bakım yükümlülüğü, hanede **ekonomik ve psikolojik** gibi çeşitli **sorunlara** neden olmaktadır.

İlçede **4'ü özel** olmak üzere **5 huzurevi** bulunmaktadır.

İlçede **2 yaşlı bakımevi** bulunmaktadır.

4.5 YAŞLI POLİTİKA

Sağlıklı ve değer gören yaşlılık hakkının farklı kuşaklarla bir arada desteklenmesi

Yaşlılar için geleneklere ve özelleşen ihtiyaçlara uygun bakım modelleri geliştirerek mümkün olan en iyi bakımın sağlanması

Yaşlılık ve yaşlı toplumu için sosyal hayatla bütünleşik, aktif ve sağlıklı yaşlanmayı destekleyen bütüncül bir planlama yapılması

Yaşlılar için güvenli, erişilebilir ve hayatı kolaylaştıran unsurlara sahip bir kentsel planlama yapılması

4.5

PROJELER

Prof. Dr. Müfide Küley Yaşlı ve Engelli Bakımevi

Geleceğe Sağlıklı Adımlar Programı

Kuşaklar Arası Etkileşim Programı

Yaşlı Dostu Ev: Tadilat Hizmeti

Yaşlı Destek Hattı

4.5

Kuşaklar Arası Etkileşim Programı

65+ yurttaşlar için dijital okuryazarlık, finansal okuryazarlık gibi çağın yeteneklerini gençlerden (30 yaş altı) alacakları eğitimlerle edinmeleri sağlanacaktır. Aynı şekilde 65+ yurttaşların kendi deneyimleri dâhilinde sahip oldukları bilgi ve becerileri yeni nesle aktarabilecekleri buluşmalar sağlanacaktır.

Yaşlı Dostu Ev: Tadilat Hizmeti

Şişli'nin ihtiyaç sahibi yaşlı sakinleri için, evlerinde özellikle tuvalet-banyo başta olmak üzere erişilebilirlik ve güvenlik ilkelerine uygun iç düzenlemeler yapılacaktır. Gereken tamirat ve tadilatlar Şişli Belediyesi tarafından sağlanacaktır. Talep üzerine yapılacak planlamalarla ihtiyaç sahibi hanelerde tuvalet/banyolara tutunma barları, kaymaz zemin kaplaması ve duş oturakları yerleştirilecektir. Evin diğer kısımları için pencere kollu uzatmaları, otomatik aydınlatma için hareket sensörleri vb. düzenlemeleriyle yılda 300 evin erişilebilir hâle getirilmesi hedeflenmektedir.

Yaşlı Destek Hattı

65+ sakinlerimizin psikososyal ihtiyaçlarının ücretsiz ve erişilebilir hizmetlerle desteklenmesi için yaşlı destek hattı oluşturulacaktır. Yaşlılarımız kendilerini ne zaman yalnız hissetseler, biriyle konuşmaya ihtiyaç duysalar bu telefon hattını arayarak uzmanlarımızdan destek alabilecektir.

Geleceğe Sağlıklı Adımlar Programı

Bedensel ve psikososyal sağlıklarını koruyarak yaş almaları amacıyla, 50 yaş ve üzeri yurttaşlarımıza aktif ve sağlıklı yaşlanma yöntemleri uygulamalı olarak aktarılacak, ilgili sağlık kontrolleri düzenli olarak gerçekleştirilecektir. Belediye tesislerimizde tüm hizmetler (tıp, beslenme, bedensel egzersiz alanlarında) uzman personel eşliğinde verilecektir. Bunların dışında vatandaşlarımıza spor, psikososyal destek, dijital okuryazarlık eğitimleri verilerek, uzun vadeli ve kişiselleştirilmiş programlar hazırlanacaktır.

4.5

Prof. Dr. Müfide Küley Yaşlı ve Engelli Bakımevi

Yaşlı Gündüz Bakımevi ile bakıma ihtiyacı olan 65 yaş üstü bireylere gündüz saatlerinde bakım hizmeti verilecektir. Tesiste gerontoloji uzmanı ve hemşireler eşliğinde sağlık kontrolleri ve yönlendirmeler yapılacaktır. Bakım görevlileri günlük bakımı ve refakati sağlayacaktır. Bunun yanı sıra, bakımevi merkezli olarak personel tarafından, ihtiyacı olan yaşlılara evde sağlık hizmeti sunulacaktır.

Yaşlı Gündüz Bakımevleri'nde yaşlıların tam gün veya yarım gün gelebileceği, sağlık hizmetleri haricinde sosyalleşme ihtiyacını karşılayabileceği ve çeşitli hobi faaliyetleriyle ilgilenebileceği bir sistem oluşturulacaktır. Öncelikli olarak 19 Mayıs Mahallesi'ne Yaşlı Gündüz Bakımevi fonksiyonu kazandırılacaktır. Şişli genelinde yaşlı bakımı desteklenerek yaşlılara bakım verenlere serbest zaman ve psikososyal destek sağlanacaktır.



Müfide Küley
Yaşlı ve Engelli Bakım Evi

4.6
SAĞLIK

4.6
SAĞLIK
SÖYLEM

“

Sağlık alanında öncü ve sürdürülebilir çözümlerle, kimseyi geride bırakmadan Şişli’de herkesin bedensel ve psikolojik iyi olma hâlini destekleyeceğiz. Hizmetlerimizin kalitesini ve verimliliğini sürekli olarak artıracacağız.

”

4.6 SAĞLIK VERİ

İlçedeki nüfusun **%27,2'si 5 dakika** içinde **sağlık tesislerine erişilebilmektedir.**

Esentepe ve Harbiye mahallelerinde **sağlık tesisi yoksunluğu** görülmektedir.

İlçede **1.405 muayenehane** bulunmaktadır.

İlçede, **20 ASM (Aile Sağlığı Merkezi)** bulunmaktadır.

ASM başına düşen nüfus **13.826'dır.**

ASM başına düşen nüfusun **en yüksek olduğu** mahalleler **Mecidiyeköy, Paşa ve Halide Edip Adıvar** mahalleleridir.

İlçede, **tümü Mecidiyeköy'de** olmak üzere **2 belediye sağlık merkezi** bulunmaktadır.

İlçede, **biri İBB'ye** ait değilse Şişli Belediyesi'ne ait olmak üzere **2 adet PDM** (Psikolojik Danışmanlık Merkezleri) **bulunmaktadır.**

4.6 SAĞLIK POLİTİKA

Şişlililerin bedensel ve ruhsal iyi olma hâllerini destekleyerek kapsayıcı sağlık hizmetlerinin sunulması

Sağlığın korunması ve geliştirilmesi için tüm paydaşlarla birlikte çalışarak, sağlıklı bir toplum oluşturulması

Sağlıklı yaşam biçimlerini teşvik ederek, obezite, bağımlılık gibi risk faktörleriyle mücadele eden çalışmaların düzenlenmesi.

PROJELER

Şişli İyi Yaşam Merkezi
Mobil Sağlık Tarama Aracı
Şişli Bağımlılıkla Mücadele Platformu

Şişli İyi Yaşam Merkezi

Sigara, uyuşturucu madde, teknoloji gibi bağımlılıklarla ve obeziteyle mücadelenin yanı sıra, kişiselleştirilmiş diyet programları ve sağlık koşulu gibi hizmetler verecek bir merkez oluşturulacaktır. Bu merkezimizle hem bağımlılıktan korunmak için gerekli çalışmalar yürütülecek hem de bağımlılıktan kurtulmak isteyenlere telefonda ve yüz yüze danışmanlık, bireysel ve grup terapileri ve sosyal destek hizmetleri sağlanacaktır. Bağımlılıkla mücadele sırasında ailelerin yalnız bırakılmaması ve desteklenmesi için aile destek grupları oluşturulacaktır. Böylece bağımlılıkla mücadelenin yükü kişinin ve ailenin sırtından alınacaktır. Bağımlılıktan kurtulmuş kişiler mesleki, sportif ve kültür sanat faaliyetlerimize yönlendirilerek çok boyutlu bir şekilde desteklenecektir. Ayrıca merkezde mahalle bazlı bağımlılıkla mücadele ekipleri oluşturulacak, gezici ekiplerimizle bağımlılıkla mücadele çalışmaları sokak bazlı hâle getirilecektir.

Mobil Sağlık Tarama Aracı

Hastalıkların erken tanısında önemli rol oynayacak mobil sağlık tarama aracı, kanser, şeker, tansiyon gibi yaygın hastalıklar ve diş konusunda erken tanı olanağı yaratacaktır. Sağlık görevlileri tarafından yapılan bilgilendirmelerle hastalıklar konusunda toplumsal farkındalık ve duyarlılık oluşması sağlanacaktır.

Şişli Bağımlılıkla Mücadele Platformu

Şişli'de bağımlılıkla mücadelede çok boyutlu müdahale yapılacaktır. Bu bağlamda muhtarlıklar, okul aile birlikleri, kamu ve özel sektör, esnaf, sivil toplum ve akademi temsilcilerinin katılımıyla Şişli Bağımlılıkla Mücadele Platformu kurulacaktır. Platform önleyici tedbirler, rehabilitasyon ve topluma kazandırmaya yönelik politika ve aksiyonlar önerecek ve uygulamada sorumluluk alacaktır.

4.7
EĞİTİM

SÖYLEM

“

Eğitimi toplumun refah düzeyinin artması için en önemli araç olarak görüyoruz. Bu nedenle yenilikçi öğretim metotları ve teknolojik altyapıyla desteklenen, yurttaşlarımızın kendi potansiyellerini keşfetmeleri ve geliştirmelerine aracılık edecek yaşam boyu eğitim ortamını oluşturacağız. Nitelikli eğitimin herkesin hakkı olduğunu benimseyen bir yaklaşımla kapsayıcı ve yaygın eğitim politikalarını hayata geçireceğiz.

”

4.7 EĞİTİM VERİ

2022 yılı TÜİK verilerine göre **ortalama eğitim süreleri** incelendiğinde Şişli (**10,8 yıl**) il ortalamasının (**9,49 yıl**) üstünde yer almakta ve **İstanbul'da 5. sırada** bulunmaktadır.

İlçede **5 adet İSMEK** bulunmaktadır.

15 devlet anaokulu, 1'i Ermeni olmak üzere **25 özel anaokulu** bulunmaktadır.

16 devlet ilkokulu, 4'ü Ermeni olmak üzere **11 özel ilkokul** bulunmaktadır.

16 devlet ortaokulu, 2'si İmam Hatip olmak üzere **13 özel ortaokul** bulunmaktadır.

17 devlet lisesi, 12 özel lise bulunmaktadır.

11 özel eğitim ve rehabilitasyon merkezi, **1 mesleki eğitim** merkezi, **1 Halk Eğitim Merkezi, 1 zihinsel engelliler okulu, 1 üstün ve özel yetenekliler** okulu bulunmaktadır.

Okuryazar olmayan nüfusun en yüksek olduğu **ilk üç mahalle** olan **Mahmut Şevket Paşa (425 kişi), Kuştepe (415 kişi) ve Paşa'dır (311 kişi).**

4.7 EĞİTİM VERİ

İlçede devlet okulları bazında **derslik başına** düşen öğrenci sayısı **30,4'tür**. Eğitim düzeylerine göre bakıldığında bu oranın **ilkokulda 26,6, ortaokulda 26,3, lise** düzeyinde ise **36,9'dur**.

Lise düzeyinde İstanbul'da **derslik başına** düşen öğrenci sayısının **25** olduğu görülmektedir. Bunun sebebi Şişli'deki **mesleki ve teknik Anadolu liselerinin** derslik başına düşen **öğrenci sayısının yüksek** olmasından kaynaklanmaktadır.

İlçenin **GSYH büyüklüğündeki payı %7'dir**.

İstanbul'da **genç işsizliği** oranı **%18'dir**. İstanbul'daki tüm işsizler içinde yükseköğrenim mezunlarının oranı **erkeklerde %20,7, kadınlardaysa %42,8'dir**.

Yükseköğrenim mezunları **beceri eksikliği, yetersiz iş deneyimi ve iletişim becerilerinin eksikliği** gibi nedenlerle iş bulamamaktadır.

Gençler üniversite eğitimleri sırasında **en temel ihtiyaçlarını** karşılamak için en az **12 bin lira** harcamaktadır.

POLİTİKA

Kapsayıcı ve nitelikli eğitimle, tüm bireylerin kendi potansiyellerine ulaşmalarına ve topluma katkıda bulunmalarına olanak tanıyacak yaşam boyu öğrenme fırsatları sağlanması

Örgün eğitim modellerinin yanı sıra dil, sanat, spor, kültür, teknoloji ve insan hakları başta olmak üzere ilham verici eğitim imkânları sunarak çok yönlü, kentlilik bilinci oturmuş bireylerin yetişmesinin desteklenmesi

Eğitimin sadece okulla sınırlı görülmemen, aileler, öğrenciler ve yerel topluluklar arasında güçlü bir iş birliğiyle desteklenen bir süreç olarak değerlendirilmesi

Bilim evlerimizin ve eğitim merkezlerimizin sayısının ve niteliğinin artırılması

PROJELER

Konuşan Kafe

Şişli Eğitim Platformu

Kariyer ve Yetkinlik Yönetim Merkezi- KAYEM

Konuşan Kafe

Şişli gençlerimizin İngilizceyi iyi bir şekilde öğrenmesi ve pratik şansı yakalaması amacıyla gençlik merkezlerimizde Konuşan Kafeler açılacaktır.

Konuşan Kafe alanlarında gençlerimiz sadece İngilizce konuşacak ve yabancı dil becerilerini güçlendirme şansı bulacaktır.

Şişli Eğitim Platformu

Çocukların, gençlerin değişen eğitim ve öğrenim ihtiyaçları eğitimin tüm paydaşları dâhil edilerek demokratik ve katılımcı bir zeminde desteklenecektir. Öğrenci temsilcileri, öğretmenler, okul aile birlikleri, akademi, sivil toplum katılımıyla Şişli Eğitim Platformu oluşturulacaktır.



Kariyer ve Yetkinlik Yönetim Merkezi - KAYEM

Kariyer ve Yetkinlik Yönetim Merkezi KAYEM

Kariyer ve Yetkinlik Yönetim Merkezi tüm yurttaşlarımıza seslenen, kapsamlı bir kariyer ve eğitim merkezi olarak hizmet verecektir. Yurttaşlarımızın mesleki ihtiyaçlarına, Şişli ilçesinde konumlanan kurumsal şirketlerle iş birliği içinde çözümler geliştirilecektir. Merkez; istihdam, kişisel ve mesleki gelişim, ekonomik güçlendirme, Şişli özel sektör potansiyelinden yararlanma, Şişlideki özel sektörün eleman ihtiyacı gibi konularda talep ve ihtiyaçları karşılayacaktır.

Merkez kapsamında gerçekleştirilecek faydalar arasında gençlerin part-time iş ve staj fırsatları bulmalarını kolaylaştırmak, kadınları doğum sonrası yeniden işe dönüş imkânlarıyla buluşturmak, istihdama dâhil olmak veya iş değiştirmek isteyenlere yönelik yetenek yönetimi yapmak, yetkinlik geliştirmek, kişilik analizi testleri, mesleki eğitim ve kariyer koçluğu hizmeti vermek yer alacaktır. Merkezde öğrenciler için YKS, LGS vb. için danışmanlık ve koçluk hizmetleri verilecektir. Şişli'de öne çıkan sektörlerde (sağlık, tekstil, turizm, yazılım) yılda 1.000 şirkete ara eleman desteği sunulacaktır. Her yıl 5.000 Şişliliye istihdam odaklı mesleki eğitim ve profesyonel destekle Enstitü İstanbul İSMEK iş birliğiyle Coursera, Udemy, çevrimiçi Harvard, MIT kursları gibi açık kaynaklara erişim sağlanacaktır. Başta üniversite öğrencileri olmak üzere tüm Şişlililere maliyet ve erişim kısıtı olmadan, yeni eğitimler sunulacaktır.

İlçe içinde staj imkânları sağlanacak, sektör temsilcileriyle deneyim buluşmaları gerçekleştirilecektir.

İBB Bölgesel İstihdam Ofisleri ortaklığıyla Şişli'de oturanlara Şişli'de çalışma imkânı sağlanacaktır. Böylece merkezde yılda 10.000 Şişliliye kariyer geliştirme hizmeti verilecektir.

Bu çalışmalara tamamlayıcı olarak, iş yaşamına başlayacak olan gençlere, tekstil sektöründen paydaşların sponsorluğunda, çalışma ve ofis ortamına uygun giysiler temin edilecektir.

Hafta sonları gerçekleştirilecek Kariyer Okulu uygulamamızla ortaokul ve lisede okuyan gençlerimiz iş dünyasının beklediği yetkinliklere uygun biçimde donatılacaktır. Bu uygulama ilçemizin istihdamına uzun vadeli faydalar sağlayacaktır.

Merkez, Esentepe Gençlik Merkezi'nde hayata geçirilecektir.

4.8
ENGELLİ

4.8
ENGELLİ
SÖYLEM

“

*Şişli’de belediye hizmetleri engelsiz olacak.
Şişli’yi engelli sakinleri için güvenli, adil ve
yaşanabilir bir kent hâline getireceğiz.*

”

4.8 ENGELLİ VERİ

Şişli'de **ikamet eden 1.868 engelli** birey vardır.

En fazla engelli bireyin bulunduğu mahalleler **Mahmut Şevket Paşa, Kuştepe ve Paşa'dır.**

İlçede **11 adet özel eğitim ve rehabilitasyon merkezi** bulunmaktadır.

İlçede **1 adet engelli merkezi** bulunmaktadır.

İlçede **22 engelli sivil toplum kuruluşu** bulunmaktadır.

4.8 ENGELLİ POLİTİKA

Engelli kent sakinlerimizin bağımsız yaşam hakkını önceleyerek, kamusal alanların erişilebilirliğinin ve kapsayıcılığının artırılması

Engelli kişilerin kentsel hizmetlerden ayrımcılığa uğramadan, eşit ve insan onuruna yakışan şekilde yararlanabilmesi için gerekli politika ve hizmetlerin hayata geçirilmesi

Engellilerin kentsel planlama ve karar alma süreçlerine etkin bir şekilde katılımlarının sağlanması

Engelli kişilerin tüm hizmet ve ürünlerimizden etkin bir şekilde faydalanabilmeleri için sesli anlatım desteği, Braille alfabesi, işaret dili, altyazı, tekerlekli sandalye, rampa gibi çeşitli erişilebilirlik araçlarından istifade ederek, belediyenin herkes için ve bütünlüklü erişilebilirliğinin güvence altına alınması

PROJELER

Erişilebilir Ev: Evde Tadilat Hizmeti
Prof. Dr. Müfide Küley Yaşlı ve Engelli Bakımevi

Erişilebilir Ev: Evde Tadilat Hizmeti

Şişli'nin fiziksel engelli sakinleri için evlerinde erişilebilirlik, güvenlik ilkelerine ve ev halkının bireysel ihtiyaçlarına uygun iç düzenlemeler yapılacaktır. Gereken tamirat ve tadilatlar Şişli Belediyesi tarafından karşılanacaktır. Farklı engel gruplarına mensup bireylerin erişilebilirlik ihtiyaçlarının da çeşitlilik gösterdiği her zaman göz önünde bulundurulacaktır. İhtiyaca göre tuvalet/banyolara tutunma barları, kaymaz zemin kaplaması ve duş oturakları yerleştirilmesi, evin diğer kısımlarına otomatik aydınlatma için hareket sensörleri vb. düzenlemeler yapılacaktır. Merdivenlere ikinci bir korkuluk eklenmesi, çeşitli kavrama ve tutunma yardımcıları, ulaşılması zor pencerelerin açılmasını ve kapanmasını kolaylaştıran pencere kolu uzatmaları ve benzeri erişilebilirlik araçları temin edilecektir. Yılda yaklaşık 200 evde engelli erişimine yönelik iyileştirme yapılması hedeflenmektedir.

'Şişli'nin fiziksel engelli sakinleri için evlerinde erişilebilirlik, güvenlik ilkelerine ve ev halkının bireysel ihtiyaçlarına uygun iç düzenlemeler yapılacaktır.'



Prof. Dr. Müfide Küley Yaşlı ve Engelli Bakımevi

Engelli Gündüz Bakımevi, belirli engel grupları için gündüz saatlerinde bakım hizmeti, tıbbi işlemler, psikososyal destek programları ve sosyal olanaklar sunulacaktır. Tesiste fizyoterapi uzmanları, bakım hemşireleri eşliğinde gündüz bakım hizmeti verilecektir. Bakım evine erişimde ulaşım desteği sağlanacaktır. Engelli Gündüz Bakımevi'nde, engelli bireylerin gündüz saatlerinde tam gün veya yarım gün gelebileceği, sağlık hizmetleri haricinde sosyalleşme ihtiyacını karşılayabileceği, çeşitli hobi faaliyetleriyle ilgilenebileceği bir sistem oluşturulacaktır.

Şişli genelinde engelli bakımı desteklenerek yaşlılara bakım verenlere serbest zaman ve psikososyal destek sağlanacaktır.

ŞİŞLİ'DE BİRLİKTE YAŞAM

ŞİŞLİ'DE BİRLİKTE YAŞAM

SÖYLEM

“

Bir arada yaşamın yüzyıllardır sürdüğü, farklılıklarıyla bir arada yaşamı savunan Şişli'nin, özgür ve eşit inanç ortamını yaşatacağız. Dil, inanç ve kültür çeşitliliğini Şişli'nin zenginliği olarak görerek çalışacak, bu mirastan güç alan bir ilçe olacağız. Ekonomik kalkınmayı ve refahı herkes için destekleyeceğiz. Şişli bundan sonra da bir arada yaşamın güvencesi ve sembolü olacak.

”

ŞİŞLİ'DE BİRLİKTE YAŞAM

4.9 VERİ

İlçemizde **farklı** inanç ve kültürlere ait **26 sivil toplum kuruluşu** bulunmaktadır.

İlçede **36 cami, 2 cemevi, 1 sinagog, 14 kilise** bulunmaktadır.

5 Hıristiyan, 1 Musevi mezarlığı bulunmaktadır.

Şişli'de **28 adet ibadethane ve dini tesis** yaptırma ve yaşatmayı amaçlayan dernek, **14 adet dini faaliyetleri gerçekleştirmeye yönelik** faaliyet gösteren dernek bulunmaktadır.

İlçede **12 Hıristiyan STK'sı, 4 Alevi STK'sı, 2 inanç** temelli STK'nın **üst kuruluşları** olmak üzere **61 inanç temelli STK** bulunmaktadır.

En yoğun **Roman nüfusu** bulunan mahalleler **İzzetpaşa, Kuştepe ve Gülbahar'dır**. İlçede **7 Roman STK'sı** bulunmaktadır.

ŞİŞLİ'DE BİRLİKTE YAŞAM

4.9 POLİTİKA

İnançlara, kültür ve geleneklere saygılı ve ayrımcılığın her türüyle mücadele eden Şişli'nin birlikte ve iyi yaşamın merkezi hâline getirilmesi

Tüm kültür ve inanç gruplarının kültürel değerlerini eşit biçimde yaşayabilmesi, Şişli'nin bu çeşitlilik içinde hep birlikte kültürel zenginleşmesi

Farklı inançlara özgü gelenek ve ritüellerin eşit biçimde tüm canlılığıyla yaşatılması

Romanların özel ihtiyaçları ve özgün koşulları gözetilerek, daha iyi yaşamı sağlayacak olanakların artırılması, geleceğe yönelik endişelerin yatıştırılması

Roman çocuklarının ve gençlerinin korunması, eğitimlerinin garanti altına alınması ve ruhsal ve bedensel sağlıklarını etkileyecek olumsuz alışkanlıklardan korunması

PROJELER

Şişli'de Birlikte Yaşamı Koruma ve Geliştirme Programı

Şişli'de Çok Kültürlü Basın Yayın Desteği

Şişli Karnavalları

İbadethanelere Kesintisiz Hizmet

Tüm İnanç Gruplarına Eşit Hizmet

Cemevi

Roman Kadınlar Üretimle Güçleniyor

Mesleki Eğitim ve Güvenceli İstihdam Programları

Ayrımcılığa Karşı Okul Çalışması

Şişli'de Birlikte Yaşamı Koruma ve Geliştirme Programı

Barış, huzur ve eşitlik içinde birlikte yaşam kültürünü Şişli'de bir model hâline getirecek çalışmalar yapılacak, eşit hizmet, eşit temsil, eşit vatandaşlık prensipleri tüm ilçede hâkim kılınacaktır.

Şişli'de Çok Kültürlü Basın Yayın Desteği

Azınlık yayıncılarına ulusal ve uluslararası düzeyde öneme sahip kültürel miras değeri taşıyan yayınların nitelikli ve yaygın biçimde üretim yapabilmesi için prodüksiyon, yayın ve tanıtım destekleri sağlanacaktır. Belediye hizmetlerine dair ilanlar, azınlıkların gazete, dergi ve diğer yayınlarında, derginin dilinde yayınlanacaktır.

Şişli Karnavalları

Şişli'de kültürel açıdan önemli, yaşayan miras öğelerinin korunması ve güçlendirilerek yaşatılması için çalışmalar yürütülecektir. Tatavla (Baklahorani) Karnavalı gibi önemli yerel etkinlikler canlandırılarak, Şişli yeniden renkli bir kültür sanat hayatına kavuşturulacaktır.

İbadethanelere Kesintisiz Hizmet

Şişli'de tüm inanç gruplarına ait ibadethanelerde sık rutinlerle kesintisiz temizlik, tadilat ve bakım hizmetleri devam ettirilecektir.

Tüm İnanç Gruplarına Eşit Hizmet

Tüm inanç gruplarının doğum, vaftiz, cenaze, taziye gibi hizmetleri ihtiyaç sahiplerine ücretsiz sağlanacaktır.



Cemevi

Alevi yurttaşların ibadetlerini ve bir aradalığını gerçekleştireceği bir cemevi inşa edilecektir. Şişli'de saha çalışması neticesinde tespit edilen cemevi talebinin yoğunluğuna göre yer tespiti yapılacaktır.

Roman Kadınlar Üretimde Güçleniyor

Özellikle Roman kadınlara yönelik olarak kreş alanı bulunan kooperatif üretim alanı oluşturacak, Şişli Tezgâh ve semt pazarlarında satış imkânı sağlanacaktır.

Mesleki Eğitim ve Güvenceli İstihdam Programları

Özellikle Roman kadınlar ve gençler için mahallelerinde kreş imkânı da bulunacak istihdam hedefli mesleki eğitim imkânı sunulacaktır. İnsana yakışır, güvenceli istihdam için İstanbul genelinde kariyer destekleriyle buluşturarak taşımalı istihdam gibi çözümler geliştirilecektir. 5 yılda 500 kadının istihdama katılımını kolaylaştırmak hedeflenmektedir.

Ayrımcılığa Karşı Okul Çalışması

Roman çocukların zaman zaman karşılaştıkları akran zorbalığı, eğitime erişimlerinin önündeki ayrımcılık temelli engellerle düzenli ve sürdürülebilir mücadele programı uygulanacaktır.

HAYVAN DOSTLARIMIZ

HAYVAN DOSTLARIMIZ

SÖYLEM

“

Tüm canlıların yaşam hakkına saygı duyarak, onların sağlığını, refahını ve haklarını korumak için kararlılıkla çalışacağız. Kent sakinlerimizin duyarlılıklarını ve hayvan dostlarımızın ihtiyaçlarını dikkate alarak proje ve programlarımızı geliştireceğiz.

”

HAYVAN DOSTLARIMIZ

4.10 VERİ

Şişli'de her **6 evin 1'inde evcil hayvan** yaşamaktadır.

Şişli'de **hayvan barınağı bulunmamaktadır.**

Şişli Belediyesine ait **1 adet 300 yatan hasta** kapasiteli **Kısırlaştırma ve Rehabilitasyon Merkezi** bulunmaktadır.

HAYVAN DOSTLARIMIZ

4.10 POLİTİKA

Sokak hayvanları başta olmak üzere Şişli'de yaşayan tüm canlılara iyi bir yaşam sağlanması

Şişli'deki engelli hayvanların özel koşullarını dikkate alarak barınma ve beslenme olanakları yaratılması

Sokak kedilerinin ve köpeklerin kısırlaştırma ve rehabilitasyon ihtiyaçları gözetilerek örnek iyi uygulamaların artırılması

PROJELER

Engelli Hayvan Sahiplendirme Programı ve Engelli Hayvan Geçici Barınma Alanı

Minik Dostlar Mezarlığı

Şişli İş Köpekleri Enstitüsü ve Eğitimlik Sertifika Programı

Engelli Hayvan Sahiplendirme Programı ve Engelli Hayvan Geçici Barınma Alanı

Kronik hastalıkları ve sakatlıkları bulunan kedi, köpek gibi evcil hayvanların, yaşam ve hayvan haklarına uygun koşullarda bakılmaları için bir geçici barınma alanı yaratacağız. Bu alanda yaşayan hayvanların hayvanseverlere sahiplendirilmesi için çalışacak, sahiplerine hayvanların bakımı için gerekli ilaç, bez vb. tıbbi malzemeleri temin edeceğiz.

Minik Dostlar Mezarlığı

Evlerimizi paylaştığımız, ailemizin birer parçası olan hayvan dostlarımız ömürlerini tamamladığında, onlar için düzenleyeceğimiz alanda, paylaştığımız sevgiye yaraşır bir şekilde definleri gerçekleştirilecek. Minik dostlarımızın anısını yaşatmak için, defin alanları anıt objelerle işaretlenecek.

Şişli İş Köpekleri Enstitüsü ve Eğitimlik Sertifika Programı

Şişli'nin sokaklarında ve barınaklarda yaşayan köpeklerin, arama kurtarma ve rehberlik alanlarında iş köpeği olarak yetiştirilmeleri için İş Köpekleri Enstitüsünü kuracağız. Enstitüye bağlı sertifika programı kapsamında ise, tecrübeli köpek eğitimcileri tarafından yeni eğitimciler yetiştirilecek, eğitimciler sertifikaya kazandırılacak ve istihdamları sağlanacak.

**YENİLİKÇİ
VE
YARATICI**

**TURİZM
KÜLTÜREL MİRAS
KÜLTÜR SANAT
YARATICI ENDÜSTRİLER GİRİŞİMCİLİK**



AMAÇ

Şişli'nin ilham veren kentsel dokusunun ve yaratıcı ekosisteminin sunduğu potansiyeli uluslararası düzeyde harekete geçiren yenilikçi bir yönetim anlayışı ile rekabet gücü yüksek bir kent yaratmak.

5.1 TURİZM

5.1 TURİZM

SÖYLEM

“

Yurttaşlarımızın yaşam kalitesini yükseltmekle kalmayacak, aynı zamanda uluslararası marka değerini ve yeniden cazibe merkezi olma özelliğini artıracacağız. Kültürel zenginliği ve tarihi önemiyle bir hazinedir Şişli. Sivil toplum kuruluşları, üniversiteler ve özel sektörle iş birliğiyle ilçemizi birinci sınıf sürdürülebilir bir turizm destinasyonu olarak konumlandırmak için çalışacağız.

”

5.1
TÜRİZM

VERİ

Şişli gündüz nüfusu gece nüfusunun **11,66 katıdır**.

22'si 5 yıldızlı olmak üzere toplam **19.297 yatak kapasiteli 288 konaklama tesisi** bulunmaktadır.

10 alışveriş merkezi yer almaktadır.

1'i 2 yıldızlı, 2'si Bib Gourmand, 6'sı Michlen Guide's Point Of View olmak üzere **9 Michelin restoranı** bulunmaktadır. **13'ü Turizm İşletme/Yatırım Belgeli Gastronomi Tesisi** dâhil toplam **2.456 yeme-içme tesisi** bulunmaktadır.

20.384 kişi kapasiteli 6 kongre-fuar tesisi, 180 kültür-sanat tesisi yer almaktadır.

Sağlık turizmi belgeli **2'si kamu 1'i vakıf** üniversitesi hastanesi olmak üzere toplam **13 hastane, 11 tıp merkezi, 349 muayenehane, 51 özel poliklinik/ağız ve diş sağlığı tesisi, 103 yetkilendirilmiş aracı kuruluş olan acente** dâhil toplam **527 Sağlık Turizmi Yetki Belgesi**'ne sahip tesis bulunmaktadır.

2022 verisine göre Şişli ilçesinde **konaklama tesisi doluluk oranının %65,3** olduğu görülmüştür. Bu oran İstanbul genel konaklama tesisi doluluk oranının üstündedir.

5.1
TÜRİZM

POLİTİKA

Şişli'de turizm potansiyelinin etkin ve sürdürülebilir kullanımının sağlanması

Sağlık amacıyla Şişli'ye gelen yerli ve yabancı turistlerin konaklama, sağlık bakımı, sosyal ve kültürel etkinliklere entegrasyonunu sağlamak için yapısal düzenlemelerin hayata geçirilmesi

Turizm sektöründe yerel istihdamın desteklenmesi

Tarihi mekânlar ve kalıntıların turizm rotalarına dâhil edilmesi, tanıtım ve görünürlüğünün sağlanması

PROJELER

Şişli Sürdürülebilir Turizm Programı

Şişli Turizm Gözlemevi ve Şişli Turizm Hizmet Kooperatifi

Şişli Turizm Platformu

Yerel İstihdam Destek Programı

Adım Adım Şişli - Şişli Tematik Kültür Rotaları

Mirasım Yerelden Küresele

Şişli Sürdürülebilir Turizm Programı

Güncel bir turizm envanteri oluşturularak turizm potansiyelinin etkin ve sürdürülebilir kullanımı sağlanacak ayrıca uluslararası birikimin Şişli'ye transferini sağlamak adına Küresel Sürdürülebilir Turizm Konseyi'nin (GSTC) Türkiye'den ilk üye belediyesi olan Şişli'ye GSTC sertifikası kazandırılacaktır.



Atatürk Evi Müzesi

Şişli Turizm Gözlemevi ve Şişli Turizm Hizmet Kooperatifi

Şişli Turizm Gözlemevi ile birlikte Şişli Partner/Şişli Turizm Hizmet Kooperatifi oluşturularak işletmeler arasında iş birliğini teşvik edici çalışmalar yürütülecektir. Şişli’de faaliyet gösteren işletmelerin birlikte hareket ederek daha verimli ve etkin çalışması desteklenecektir. Böylece Şişli’nin turizm potansiyelinin daha güçlü bir şekilde kullanılması sağlanacaktır.

Şişli Turizm Platformu

Şişli Konaklama Tesisleri Derneği, Beyoğlu Eğlence Yerleri Derneği, Şişli Gastronomi Derneği, Şişli Sağlık Turizmi Derneği, TÜRSAB Şişli Komisyonu, TÜROB Şişli Komisyonu, İRO Şişli Komisyonu, OTİAD, Nişantaşı Güzelleştirme Derneği gibi kuruluşlar ve akademik kurumlarla iş birliği içinde Şişli’nin turizm politikalarının güçlendirilmesi, yönlendirilmesi ve izlenmesine yönelik çalışmalar yürütülecektir.

Yerel İstihdam Destek Programı

Yerel istihdamın desteklenmesi amacıyla turizm alanında sektörel eğitim programları düzenlenecektir. Eğitimli istihdamın eksikliğini yaşayan turizm sektörü için eğitimli personel yetiştirilecektir. Nitelikli personelle gerçekleştirilecek çalışmalarla ilçemiz sürdürülebilir turizmin öncü merkezlerinden biri hâline getirilecektir.

Adım Adım Şişli Şişli Tematik Kültür Rotaları

Şişli’de somut ve somut olmayan kültürel miras tematik olarak haritalanarak gönüllü yerel rehberlerle yürüyüş rotaları çeşitlendirilecektir. Rota üzerindeki esnaf desteklenecek, yerel halk için gelir kaynakları yaratılacaktır.

Mirasım Yerelden Küresele

Yalnızca Şişli’de üretim yapan, kültürel açıdan eşsiz miras değeri taşıyan ürünlerin ulusal ve uluslararası pazarlarda tanıtılması ve pazarlanması için iş birlikleri yapılacaktır.

KÜLTÜREL MİRAS

KÜLTÜREL MİRAS

SÖYLEM

“

Şişli'nin tarihsel süreçteki rolü kültürel mirasın ve toplumsal hafızanın korunmasını gerektirmektedir. Kimliği ve belleği olan bir kent tüm yurttaşlarını sarmalar ve etkileşimi artırır. Şişli kendi tarihini besleyerek sonraki nesillere aktaracaktır!

”

KÜLTÜREL MİRAS

5.2
VERİ

İlçemizde **kültürel miras niteliğinde 6 müze** mevcuttur.

1074 adet tescilli yapı vardır.

İlçenin **%13'ünü kapsayan toplam 155 hektar** kadar alandan oluşan **2 adet sit alanı** vardır.

KÜLTÜREL MİRAS

5.2
POLİTİKA

Kültürel çeşitlilik izlerinin kültürlerarası diyalog aracı olarak korunması, farklı diller, etnik ve inanç grupları mirasının ayrıştırmadan yaşatılması ve tüm toplumsal gruplarla birlikte deneyimlenebileceği olanakların yaratılması

Şişli farklı karakter ve niteliklerdeki kültür mirasının Türkiye ve İstanbul'un toplumsal hafızasındaki izleri tanınırlığının sağlanması

Kültür varlığı olarak tescilli ve tescile önerilen yapılara yönelik koruma onarım müdahalelerinin gerçekleştirilmesi

Şişli'ye dair kent araştırmaları ve bu araştırmaların sonuçlarını sunmaya yönelik etkinlik ve projelerin desteklenmesi

PROJELER

İSKİ Su Şatosu Kütüphanesi ve Kültürel Miras Merkezi

Çok Kültürlü Kentler Ağı

Birlikte Yaşam Ajandası

İSKİ Su Şatosu Kütüphanesi ve Kültürel Miras Merkezi

Tarihi su deposunun özgün ruhu korunarak kütüphane, ortak çalışma alanı ve Kültürel Miras Merkezi'ne dönüştürülecektir. Bu yapı, çok kültürlü mahallemizin kalbinde geçmişin izlerini modern bir şekilde buluşturacaktır. Böylece Şişli tarihinden seçilecek zengin kitap koleksiyonu ve modern çalışma alanlarıyla bilgiye erişimi kolaylaştırmanın yanı sıra kültürel etkileşim teşvik edilecektir. Merkez, tarihe iç içe geçen tasarımı ve gün boyu sunulacak çay, kahve ve yerel tatlardan seçilecek atıştırmalık imkânlarıyla geçmişin mirasını yaşatırken geleceğe yönelik bir buluşma noktası sunacaktır. Merkezde, Şişli'nin kültürel mirasına dair kent araştırmaları yapılacak ve destek programları uygulanacaktır.

Bu yapı Şişli'nin ev sahipliği yaptığı farklı kültürlerin tanıtıldığı bir merkez olacaktır. UNESCO'nun "Yok Olma Tehlikesinde Olan Diller" listesinde yer alan ve Şişli'de yaşayan Ermeniler arasında yaygın olan Batı Ermenicesi başta olmak üzere Rumca, Ermenice, Latince ve Osmanlıca gibi Şişli'nin yaşayan dillerinin canlandırılmasına yönelik çalışmalar da yürütülecektir. Şişli Kültürler Festivali, Diller Günü gibi çeşitli ulusal ve uluslararası etkinliklerle Şişli'nin zengin kültürel mirası yaygınlaştırılacaktır. "Şişli Gastronomi Festivali"yle kadim lezzetler ve "Şişli Dünya Mutfağı" Şişlililerle buluşturulacaktır.

Çok Kültürlü Kentler Ağı

Sekretaryası Şişli Belediyesi tarafından yürütülecek küresel ağın Şişli gibi çeşitliliğe sahip kentlerin iyi uygulamaları geliştirmesi ve Şişli'nin bu yönüyle dünyada örnek olması ve çekim noktası hâline gelmesi hedeflenmektedir. Ağ çalışmaları kapsamında dünyada kapsayıcı kentlerin iyi uygulamalarının paylaşılması, uluslararası iş birlikleri kurularak etkinlikler gerçekleştirilmesi hedeflenmektedir. Ağ çalışmaları kapsamında uluslararası yerel kültür buluşmalarına da ev sahipliği yapılacaktır.

Birlikte Yaşam Ajandası

Şişli'nin tüm kültürel zenginliğini yaşatmak, yaşayan kültürel değerlerimizi bugün ve yarınlara taşımak amacıyla "Şişli Birlikte Yaşam Ajandası" hayata geçirilecektir. "Şişli Birlikte Yaşam Ajansı"nda tüm yurttaşlarımızın özel günleri, gelenekleri ve bayramları yaşatılacak, unutulmaya yüz tutmuş gelenekler canlandırılacaktır.



KÜLTÜR.3 SANAT

KÜLTÜR.3 SANAT

SÖYLEM

“

Şişli İstanbul'un kalbinde yer almaktadır. Türkiye'nin en yaratıcı, yenilikçi ve kapsayıcı kültür ve sanat merkezlerinden biri olma iddiasını potansiyellerini göz önünde bulundurarak sürdüreceğiz ve büyüteceğiz.

”

KÜLTÜR SANAT

5.3
VERİ

İlçede **34 kültür merkezi** bulunmaktadır. Bu merkezlerden **1'i** İBB'ye ait olan **Habitat Yaşam Merkezi'dir. Cemil Candaş Kent Kültür Merkezi, Nâzım Hikmet Kültür ve Sanatevi, Derviş Eroğlu Kültür Merkezi** ise Şişli Belediyesi'ne aittir.

Özel ve kamuya ait olmak üzere toplam **6 kongre/fuar tesisi** bulunmaktadır.

İlçede **2'si Şehir Tiyatrosu** olmak üzere **22 tiyatro salonu** bulunmaktadır.

49 sergi merkezi bulunmaktadır.

5 kütüphane bulunmaktadır.

KÜLTÜR SANAT

5.3
POLİTİKA

Herkes için erişilebilir ve kapsayıcı bir kültür ve sanat planlamasının yapılması

Yerel kültüre yatırım yaparak toplulukların oluşmasına ve güçlendirilmesine destek olunması

Kapsamlı bir planlama çerçevesi sunarak ve mevcut kültürel tesislerin korunması ve geliştirilmesine yardımcı olunması

PROJELER

Müzik Sokakta

Şişli Kültür Sanat Danışma Kurulu

Özel Tiyatrolarda Halk Günü Uygulaması

Şişli Kayıтта: Kayıt Stüdyosu ve Performans Alanı

Haldun Dormen Kültür Merkezi

Şişli Genç Sinema Festivali

Sine-Kart

Şişli Sinema Akademisi

Şişli Yerel Sanatçı Yetiştirme Programı

Şişli'nin Sesleri Festivali

Şişli Kültür Sanat Merkezleri İş Birliği Haritası

Müzik Sokakta

Şişli içerisinde merkezi noktalarda, sokak müzisyenlerinin günün belli saatlerinde performans sergileyebilecekleri 10 adet "Müzik Sokakta" noktası oluşturulacaktır. Bu şekilde hem İstanbul kent yaşamının önemli unsurlarından biri olan sokak müzisyenleri desteklenmiş olacak hem de bu kültür Şişli sokaklarına yayılacaktır.

Şişli Kültür Sanat Danışma Kurulu

Şişli Kültür Sanat Danışma Kurulu ile Şişli'ye dair kültür sanat politikaları alanında yetkin kişilere danışılarak belirlenecektir. Ayrıca Şişli'de yer alan kültür sanat mekânları arasında koordinasyon ve iş birlikleri sağlanacaktır.

Özel Tiyatrolarda Halk Günü Uygulaması

Şişli'de yer alan özel tiyatro sahnelerimize destek olmak amacıyla halk günü uygulaması başlatılacaktır. Belediyemiz tarafından tüm sahnelerde uygulanacak ayda 1 halk günü uygulamasıyla hem özel tiyatrolarımızın kapılarının açık kalması sağlanacak hem de kent sakinlerimizin birbirinden farklı oyun ve performansları ücretsiz izleyebilmesi sağlanacaktır.

Şişli Kayıтта: Kayıt Stüdyosu ve Performans Alanı

İçerisinde kafesi, küçük performans alanı, prova ve kayıt stüdyosu yer alacaktır. Ayrıca Şişlililerin kendi kayıtlarını, provalarını alıp müzik, stand-up ve diğer sahne performanslarını sahneleyebilecekleri yenilikçi bir performans alanı da oluşturulacaktır. Bu performans alanı Haldun Dormen Kültür Merkezi veya Bomonti Yaşam Alanı'nda yer alacaktır.

Haldun Dormen Kültür Merkezi

Fulya'da havuz işlevini koruyarak Şişli'ye kültür merkezi kazandırılacaktır. Burada oluşturulacak mekânlarda mahallelilerin ve özellikle de gençlerin vakit geçirebilecekleri, sosyalleşebilecekleri, dışında spor alanları da olan ortak çalışma ve yeme içme birimlerinin, performans sahnesinin olduğu fonksiyonlar yer alacaktır.



Şişli Genç Sinema Festivali

Ulusal ve uluslararası genç yönetmenleri ve yapımcıları desteklemek amacıyla Şişli’de Genç Sinema festivali başlatılacaktır. Her sene farklı bir temayla gerçekleşecek festivalle hem Şişlimize uluslararası bir festival kazandırılacak hem de sinema sektörüne giriş yapan genç yönetmenin ve yapımcının filmi izleyicilerle buluşturulacaktır.

Sine - Kart

Her ay Şişli’de son 5 yıldır ikamet eden 250 gencimize ücretsiz sinema bileti verilecek, 5 yılda 15000 gencimiz sinemayla buluşturulacaktır. Sine-Kart hizmetiyle gençlerimiz Şişli’deki sinema salonlarından yararlanacak ve sanata doycaktır.

Şişli Sinema Akademisi

Senaryodan oyunculuğa, yönetmenlikten kurguya ve film okumasına kadar sinemaya dair birçok eğitim başlığının yer alacağı Şişli Sinema Akademisi’nde Şişlililer, film yapım sürecinin her adımını görmüş ve tanımış olacaktır. Akademi eğitimlerimizde senaryo, yönetmenlik, oyunculuk, kurgu ve sanat yönetmenliği atölyelerinin yanı sıra usta oyuncularla konferans dersler de yapılacaktır. Eğitim sonunda katılımcılarla 4 kısa film çekilecektir. Çekilen kısa filmlerin Şişli Genç Sinema Festivali’nde özel bir oturumla seyirciyle buluşması sağlanacaktır.

Şişli Yerel Sanatçı Yetiştirme Programı

Mahallede sanata ilgili komşularımızla Şişli’de yaşayan sanatçıların ve kültür sanat emekçilerinin eğitimlik, mentorluk ve danışmanlık yapacağı çocuk, genç ve yetişkin grupları için yerel korolar, dans, tiyatro ve stand-up ekipleri ve orkestralar oluşturulacaktır. Oluşturulacak grupların repertuarı Şişli tarihinden ve kültürel zenginliğinden beslenecek oyunlar, şarkılar ve içeriklerden oluşturulacaktır.

Bu program çerçevesinde Şişli’de her mahallede en az 1 koro, dans veya performans grubu oluşturulacaktır.

Şişli’nin Sesleri Festivali

Mahallelerde kurulacak, çocuk, yetişkin, genç koroları, müzik ve dans ekiplerinin performanslarından oluşacaktır. Şişli’nin tüm mahallelerinden sesleri ve renkleri içerecek olan “Şişli’nin Sesleri Festivali” yediden yetmişe tüm Şişlilileri bir araya getirirken, Şişli’nin tarihini ve kültürel çeşitliliğini de görünür kılacaktır.

Şişli Kültür Sanat Merkezleri İş Birliği Haritası

Şişli içerisinde yer alan tüm kültür sanat performans, kurs ve üretim alanları haritalanacaktır. Mekânların ve Şişlililerin ihtiyaçlarına göre bu mekânlarla iş birlikleri, halk günleri ve eşgüdümlü ortak etkinlikler oluşturularak mevcut kültürel tesislerin korunmasına ve geliştirilmesine katkı sunulacaktır.

YARATICI ENDÜSTRİLER GİRİŞİMCİLİK

YARATICI ENDÜSTRİLER GİRİŞİMCİLİK

SÖYLEM

“

İstanbul'un merkezi olan Şişli'yi, ulusal ve uluslararası düzeyde yaratıcı endüstriler ve girişimlerin de merkezi hâline getireceğiz.

”

YARATICI ENDÜSTRİLER GİRİŞİMCİLİK

5.4 VERİ

Sanayi ve Teknoloji Bakanlığı verilerine göre Şişli'de **15 Ar-Ge şirketi** bulunmaktadır.

15 Ar-Ge şirketinin **6'sı** bilgisayar ve iletişim teknolojileri, **4'ü** yazılım, **2'si** bankacılık ve finans, **2'si** ulaştırma ve lojistik, **1'i** telekomünikasyon sektöründe faaliyet göstermektedir.

İlçede **10 Ar-Ge tasarım merkezi** bulunmaktadır. Bunların **5'i** tekstil sektöründe faaliyet göstermektedir.

İlçede **1'i İBB'ye ait** olmak üzere **5 adet Girişimcilik Merkezi** bulunmaktadır.

YARATICI ENDÜSTRİLER GİRİŞİMCİLİK

5.4 POLİTİKA

Şişli'de inovasyon, tasarım ve gastronomi akslarının oluşturulması

Girişimcilerin desteklenerek sorumlu satın almanın yaygınlaştırılması

Teknoloji/oyun/sosyal girişim/döngüsel girişimleri destekleyecek mekanizmaların ve yapıların oluşturulması

5.4 PROJELER

Şişli Yatırım ve Girişimcilik Destek Ofisi
Şişli-Milano-Roma Hattı
4.0 Dijital Moda Tasarım Merkezi

Şişli Yatırım ve Girişimcilik Destek Ofisi

Şişli’de kamu-özel iş birliği modelleri uygulanarak yatırımcılara ilçe hakkında kapsamlı raporlamalar yapılacaktır. Şişli Yatırım ve Girişimcilik Destek Ofisi ile yatırımcılara güvenli bir yatırım ortamı sunulması için teşvik modellerinin geliştirilmesi ve ilçedeki girişim ekosisteminin desteklenmesi çeşitli araçlarla güçlendirilecektir.

Şişli-Milano-Roma Hattı 4.0 Dijital Moda Tasarım Merkezi

Şişli’yi Milano ve Roma moda tasarım dünyasıyla eşleştirecek merkezle belediye düzeyinde karşılıklı ilişkilerin geliştirilmesi, kurulacak Dijital Moda Tasarım Merkezi ile köprü kurulması sağlanacaktır. Kurulacak Dijital Tasarım Merkezi’nin moda tasarımı üzerine tasarımcı yetiştirilmesi, sektöre ara eleman sağlanması, teknolojinin moda tasarımına entegre edilmesiyle katma değer yaratılması hedeflenmektedir.

DEMOKRATİK
VE
ŞEFFAF

BİRLİKTE YÖNETİM
VERİNİN DEMOKRATİKLEŞMESİ
ŞİŞLİ' YE DİNAMİK KADRO
VE İŞÇİYE İNSANCA YAŞAM



AMAÇ

Şişli'de yerel demokrasiyi tüm Şişlililerin katılımı ile adil, kapsayıcı ve eşitlikçi bir yönetim anlayışı çerçevesinde güçlendirmek ve Şişli'yi Şeffaf ve hesap verebilir bir belediyecilik yaklaşımının hakim olduğu örnek bir kent haline getirmek.

BİRLİKTE YÖNETİM

BİRLİKTE YÖNETİM
6.1

SÖYLEM

“

Şişli, daha iyi bir yaşam için tüm imkânlarla sahip eşsiz bir ilçedir. Potansiyeli Türkiye ve Dünya standartlarının üzerinde olan ilçemizin ihtiyacı dinamik yönetim, etkin koordinasyon ve doğru planlamadır. Şişli'yi ortak akılla buluşturacağız ve daha yaşanabilir bir kenti birlikte inşa edeceğiz. İlçemizin bugünü ve yarını için, kendimiz için, birbirimiz için bir araya geleceğiz. Toplumun tüm kesimlerinin eşit ve güçlü temsil edildiği daha adil bir Şişli için paylaşacak, sorumluluk alacak ve dayanışacağız!

”

VERİ

Şişli Belediyesi'nde hâlihazırda **mevcut katılımcı yapılar** şunlardır: **Komşu Masa, Kent Konseyi, Benim Bütçem (Katılımcı Bütçe), Muhtarlık ve Toplumsal Katılım Müdürlüğü.**

Şişli Belediyesi'nin hâlihazırda **26 kurum/kuruluş** (17 STK, 4 Üniversite, 3 Kooperatif) ile **iş birliği protokolü** bulunmaktadır.

Şişli Belediyesi **Komşu Masa 5 yılda 598.000**, 2022 yılında **178.430 başvuru** almıştır. 2022 yılında **memnuniyet oranı** belediye tarafından yapılan anket çalışmasında **%83** görünürken, **komşu masaya ulaşan talep ve şikâyetlerin** karşılanmasına bağlı memnuniyet düzeyi **%59'da** kalmıştır.

Şikâyetvar **web sitesi üzerinden** 2021-2023 yılları arasında Şişli Belediyesi hakkında **275 şikâyet kaydı** oluşturulmuştur. Bunların yalnızca **6'sı** çözüme kavuşturularak **5 üzerinden yapılan** puanlamada yalnızca **1,5 puan memnuniyet** yaratıldığı ortaya çıkmıştır.

VERİ

Aralık 2022 İBB Çözüm Merkezi verisine göre Şişli ilçesinden gelen **600.000 başvurunun %63,2'si bilgi istemi, %18,4'ü şikâyet, %18,4'ü taleplerden** oluşmaktadır. Gelen başvuruların **%58,4'ü ise ulaşım**la ilgilidir.

İlçeden gelen **İGDAŞ** başvurularının **%32,6'sı bakım/onarım/kontrol, %25'i fatura ödeme taleplerinin** karşılanmasıyla ilgilidir.

İlçeden gelen **İSKİ** başvurularının **%39,6'sı arıza, %19,1'i fatura ödeme** taleplerinin karşılanmasıyla ilgilidir.

Şişli Kent Konseyi çalışmaları kapsamında **afet yönetimi, çevre, eğitim, hayvan hakları, kentsel altyapı ve üstyapı, kültür, park ve bahçeler, sağlık, sosyal destek ve spor** alanlarında projeler gerçekleştirilmektedir.

2022 yılı içerisinde bu kapsamda **mahalle ve ilçe düzeyinde taleplerin** karşılanması amacıyla **İBB tarafından 93.094.958 lira** harcama yapılmıştır.

BİRLİKTE YÖNETİM

VERİ

2022 yılı Bütçem İstanbul oylama sonuçlarına göre, **Ulaşım** temasında **8**, **Sosyal Hizmetler** temasında **6**, **Kültürel Yaşam ve Eşsiz Miras** temasında **5**, **Sağlık ve Spor** temasında **4**, **Çevre ve İklim Değişikliği** temasında **3**, **Afet ve Risk Yönetimi** temasında **1** ve **Katılımcı-Yenilikçi Yönetim** temasında **1** olmak üzere **toplam 28** proje ön plana çıkmıştır.

İlçe bütününde **istek/şikâyet kanallarına** en çok gelen konu **şehircilik hizmetleri** olmuştur. Şehircilik hizmetlerinde ön plana çıkan konularsa **ilaçlama, yol ve kaldırımların bakım ve onarımları, kaldırım işgali** şikâyetleridir. **25 mahalle kırımına bakıldığında** ise **ilk istek/şikâyet** atık yönetiminde **geri dönüşüm, gıda ve sosyoekonomik destek** talebi olmuştur.

2024 Şişli saha analizlerinde **belediyeden hizmet almanın ve iletişimin zorluğu, yönetimde koordinasyonsuzluk** sorunlarıyla basiretli yönetim, **etkin planlama, dinamik belediyecilik, istişare ve güçlü ekip** talepleri öne çıkmıştır.

BİRLİKTE YÖNETİM

POLİTİKA

İletişim ve bilgilendirme birimlerimizle mahalle bazında yurttaşlarımızla şeffaf ve sürekli iletişimin sağlanması

Mahalle düzeyinde iletişim ve sürdürülebilir örgütlenme için muhtarlarla iletişimin güçlendirilmesi

Şişli Kent Konseyi ve sivil yapıların dinamizminin artırılmasıyla karar alma ve uygulama süreçlerinde birliktelik sağlanması

Tematik platformlarla (turizm, eğitim, iklim) hizmet ve etkinlik süreçlerinde birliktelik sağlanması

Şişli Belediyesi'nin sivil toplumla iş birliklerinde kamu faydasının görünür, ölçülebilir, şeffaf ve açık olması

PROJELER

Çözüm Merkezleri ve Saha Ekipleri

Muhtar Meclisi

Mahalleden Sorumlu Müdür/Meclis Üyesi Sistemi

Şişli Sivil Toplum Koordinasyon Ofisi

Katılımcı Bütçe ve Adil Bütçeleme

Yerel Yönetim Okuryazarlığı Programı

Şişli Gönüllü Programı

Çözüm Merkezleri ve Saha Ekipleri

Bilgi, öneri, şikâyet talepleri sadece dijital araçlarla değil yüz yüze de sağlanacaktır. Bunun için her mahallede muhtarlık binalarına ve/veya belediye birimlerinde Çözüm Merkezleri oluşturulacak ve saha ekipleri tanımlanacaktır. Muhtarlık ile birlikte vatandaşa etkin ve hızlı hizmet gerçekleştirilecek, mahallenin ihtiyaç ve önceliklerinin tespiti doğrudan sağlanacaktır. Saha ekipleri mahalleler içerisinde aktif bir rol olarak yaşanan eksiklikler ve problemlere ilişkin doğrudan ve acil müdahale sağlanmasını kolaylaştıracaktır. Ayrıca 7/24 hizmet verecek çağrı merkezi ve acil müdahale ekipleriyle Şişli'nin sürekli ve hızlı ritmine uyumlu hizmet sunulacaktır.

Muhtar Meclisi

Şişli'de yerel demokrasinin temel taşı olan muhtarlarımızla her ay bir araya gelinerek düzenli bir iletişim ve koordinasyon ortamı yaratılacaktır. Muhtarlarımızın belediyeye ilişkiyi aracsız ve hızlı biçimde gerçekleştirmesi için dijital araçlar ve saha ziyaretleriyle güçlü bir yapı oluşturulacaktır.

Mahalleden Sorumlu Müdür/ Meclis Üyesi Sistemi

Çözüm merkezleri, Muhtar Meclisi ve Muhtarlıklar ve Toplumsal Katılım Müdürlüğü ile koordineli çalışacak olan Mahalleden Sorumlu Müdür/ Meclis Üyeleri ile her bir mahallenin sorun, talep ve gündemlerinin düzenli takibi ve yönlendirilmesi sağlanacaktır.

Şişli Sivil Toplum Koordinasyon Ofisi

Şişli'de öncelikli olarak Şişli Sivil Toplum Koordinasyon Ofisi'nde ve sonrasında diğer uygun mekânlarda sivil topluma ofis ve toplantı alanı imkânı sağlanacaktır. Bu yerleşkelerde sivil toplum örgütlerimiz hukuki destek, kaynak geliştirme, uluslararası iş birlikleri gibi araçlarla desteklenecektir.

Katılımcı Bütçe ve Adil Bütçeleme

Katılımcı bütçe uygulaması Şişli'de öne çıkan tematik alanlarda güçlendirilecektir. Toplumsal cinsiyete duyarlı bütçeleme/ iklime duyarlı bütçeleme modellerine ek olarak engelli, azınlık, sürdürülebilir kalkınma gibi temalarda entegre, adil bütçeleme çalışmaları yürütülecektir.

Yerel İstihdam Destek Programı

Kent konseyi bileşenleri başta olmak üzere platformlar ve ilgili diğer paydaşlara yönelik yerel düzeyde hizmet aktörleri, belediye bütçesi, stratejik plan, performans programı, faaliyet raporu, eylem planları üzerine temel Yerel Yönetim Okuryazarlık Atölyeleri gerçekleştirilecektir.

Şişli Gönüllü Programı

Şişli'de yaşayan gençler, ev kadınları, emekliler başta olmak üzere kentsel hizmet sunumunda gönüllü katılıma imkân veren bir modelin ilçe genelinde uygulanması sağlanacaktır. Oluşturulacak gönüllü genç gruplarıyla mahallelerin ihtiyaçları karşılanacak ve gönüllülük yapılan saat üzerinden çeşitli avantaj ve hediyeler sağlanacaktır.

VERİNİN DEMOKRATİKLEŞMESİ

6.2
VERİNİN DEMOKRATİKLEŞMESİ

SÖYLEM

“

Şişli'nin verisi şeffaf ve izlenebilir olacak. Yurttaşların takibi bizi daha fazla üretmeye teşvik edecek. Veriye dayalı karar destek sistemleriyle Şişli'nin gerçek gündemini düzenli takip ederken, Şişli'nin yol haritasını bilim ve ortak akılla belirleyeceğiz.

”

VERİNİN DEMOKRATİKLEŞMESİ

VERİ

VERİNİN DEMOKRATİKLEŞMESİ

POLİTİKA

İlçeye ilgili analiz ve araştırma sonucu elde edilen verilerin tüm yurttaşların erişimine açılması

Şişli Belediyesi tarafından **hâlihazırda Şişli Kent Rehberi** (imar durumu, **acil toplanma alanları, veteriner bilgi sistemi** bilgilendirme paneli), **Şişli Gezi Rehberi** (dini, endüstriyel, idari, kültürel yapılar ve sivil mimari, gezi rotaları) kullanılmaktadır. **Açık veri bağlantısı İBB Açık Veri Platformu'na** yönlendirmektedir. Ancak Şişli'ye ilişkin herhangi bir **veri seti sunulmamaktadır.**

PROJELER

Şişli Açık Veri Platformu
Şişli Güncel

Şişli Açık Veri Platformu

İstanbul Açık Veri Platformu ile entegre Şişli Açık Veri Platformu oluşturulacaktır. Böylece küresel kent gündemi ekseninde Şişli'nin sosyal politika, mekânsal planlama, ulaşım/trafik vb. verileri şeffaf bir platformda paylaşılacaktır.

Şişli Güncel

Şişlililerin gündemi düzenli araştırmalarla ölçülerek paylaşılacaktır. Politika ve stratejilere yön verecek karar destek sistemi hayata geçirilecektir.

ŞİŞLİ'YE DİNAMİK KADRO, İŞÇİYE İNSANCA YAŞAM

ŞİŞLİ'YE DİNAMİK KADRO, İŞÇİYE İNSANCA YAŞAM

SÖYLEM

“

Biz belediyeciliği 8/5 olarak değil 7/24 olarak görüyoruz. Kent yaşamını gece gündüz akan bir nehir olarak görüyoruz. Şişli bu nehrin çağladığı yerdir. Bunun gereklerini yerine getirecek güçlü ve dinamik bir kadroyu hedeflemekteyiz. Şişli çağının öncü belediyeciliğini yapmak arzusuyla yola çıkmaktadır. Tam da bu yüzden, yapılacak her bir işin icracıları olan kadrolarımızın hem mesleki donanımlarını hem de yaşam standartlarını gözeteceğiz. Bunun için hem personelimizin hayatlarını gözetecek çalışma koşullarını tesis edeceğiz hem de ilçe için yapılacaklara bir hazırlık olarak gereken eğitimleri tertip edeceğiz. Her bir adımın yegâne amacı Şişli'nin ve Şişlilinin refahı olacaktır.

”

ŞİŞLİ'YE DİNAMİK KADRO, İŞÇİYE İNSANCA YAŞAM

VERİ

2023 yılında Şişli Belediyesi'nde **istihdam türüne göre 475 (%14) memur, 67 (%2) işçi, 3 (%0,09) sözleşmeli memur, 2775 (%83) Kentyol personeli** olmak üzere **toplamda 3.320 personel** görev yapmaktadır.

Personelin yaklaşık **3'te 2'si erkek, %50'den fazlasıysa ilköğretim mezunudur.**

2022 yılında personele yönelik **146 kişiye Etik Kültürü Bilgilendirme, 774 kişiye İletişim ve Takım Çalışması, 97 kişiye İlk Yardım, 2 kişiye Hizmet İçi Eğitim Programı, 37 kişiye Madde Bağımlılığıyla Mücadele** odaklı eğitim verilmiştir.

Son dönemde **işçi alımlarının plansız yapıldığı, ücretlerin** insan kaynaklarının **kısıtları** gözetilmeden belirlenmediği görülmüştür.

İşçilerin yaşam koşullarının ülkedeki **hayat maliyetinin artışıyla** beraber korunmaya, gözetilmeye muhtaç kaldığı ifade edilmektedir.

ŞİŞLİ'YE DİNAMİK KADRO, İŞÇİYE İNSANCA YAŞAM

POLİTİKA

Belediye bünyesindeki her kadro için iş üretme odaklı, 21. yüzyıl belediyeciliğinin gerektirdiği becerileri kazandıracak eğitimlerin düzenlenmesi

Çalışma arkadaşlarımızın hayat pahalılığı karşısında ezdirilmemesi ve bunun için mevcut durum tespitiyle beraber gerekli düzenlemelerin hayata geçirilmesi

Kadrolarımızda eşit temsilin gözetilmesi, genç ve kadın temsiline önemsenmesi, yönetici kadroda en az %40 kadın kotasının sağlanması

PROJELER

Belediye Akademisi
Şişli'de Personel için Refah, Halk için Refah

Belediye Akademisi

Hem bütün belediye bileşenlerinin katılabileceği genel eğitimler hem de belediyenin her bir bölümüne özel eğitimlerle mesleki trendlerle de uyumlu niteliklerle kadromuzun yetkinleştirilmesi sağlanacaktır. İlk etapta belediyenin vizyon ve yaklaşımını içeren personel oryantasyon programı sonrasında uzmanlık eğitimleri Marmara Belediyeler Birliği gibi güçlü paydaşlarla iş birliği içerisinde sağlanacaktır. Personellerimiz için gereken eğitimler süreklilik temelinde planlanacak ve performans ölçümleriyle desteklenecektir. Bütün eğitimler sokağı gören ve gözetilen bir tasarımdan sapmayacaktır.

Şişli'de Personel için Refah, Halk için Refah

Personelin yaşam koşullarının iyileştirilmesi için durum tespiti akabinde gereken adımlar atılacaktır. Şişlililerin hayatlarına dokunmak amacıyla bir araya gelmiş belediye kadromuzun hizmet üretme sürecinde kişisel yaşam standartlarını koruyacak programlar hayata geçirilecektir.

A series of horizontal dotted lines for writing on page 294.



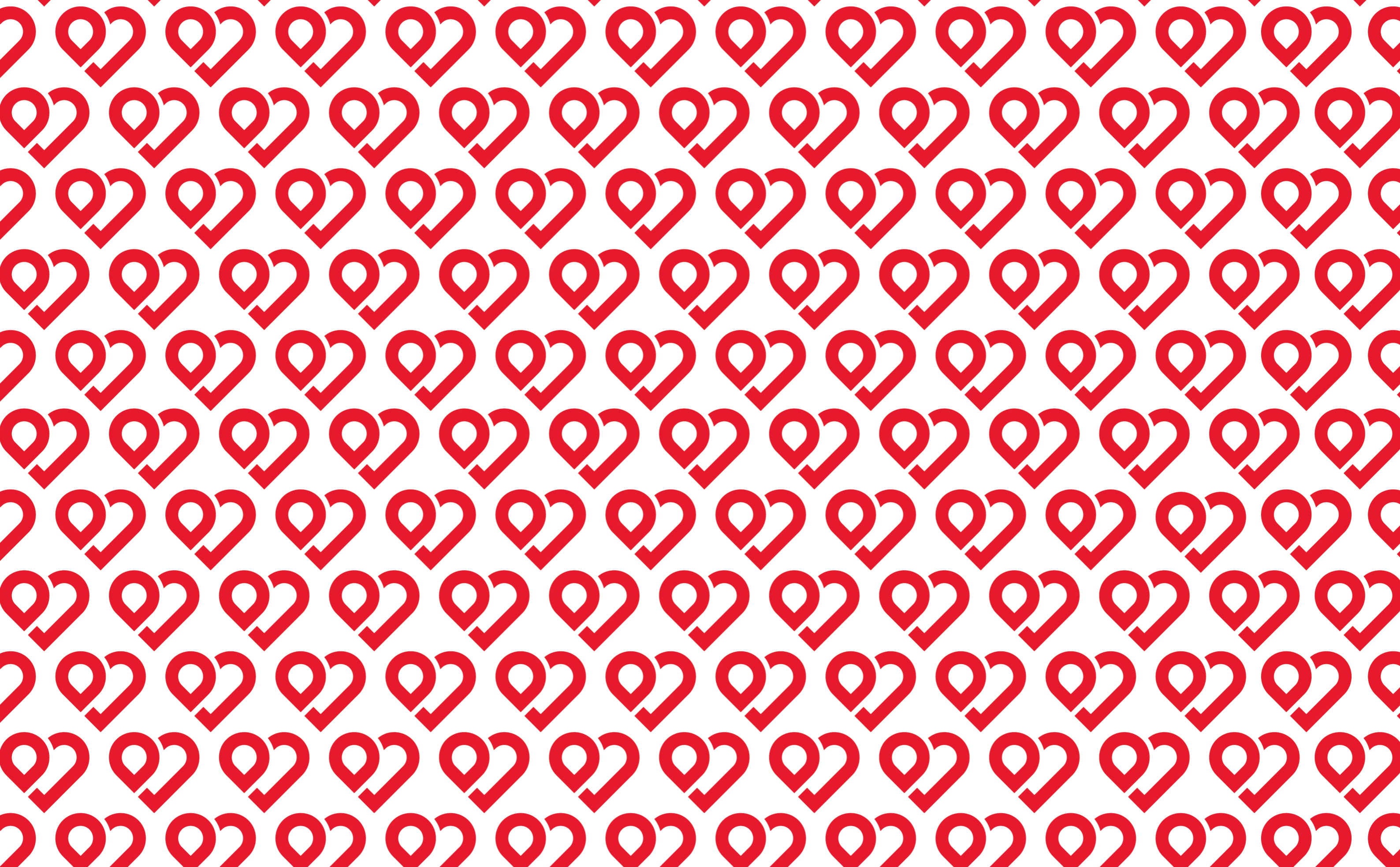



**İSTANBUL'UN
KALBİ
ŞİŞLİ'DE
ATACAK**



ŞEHİR PLANCISI
**RESUL
EMRAH
ŞAHAN**
ŞİŞLİ BELEDİYE BAŞKAN ADAYI

